CALVINIST CONTACT

DUTCH-CANADIAN CHRISTIAN WEEKLY

"WATCH AND PRAY, THAT YE ENTER NOT INTO TEMPTATION...." Matthew 26 : 41

MARCH 21st, 1958 - No. 338 - 10 PAGES • P.O. BOX 312, ST. B, HAMILTON, ONT.

13th YEAR OF PUBLICATION
Authorized as Second Class Mail, Post office Department, Ottawa, Ontario.

Immigranten en Mental Illness

door Rev. Jac. Geuzebroek

(SLOT)

Behalve de vele problemen en moeilijkheden die al genoemd werden zijn er nog de minder vaak besproken vraagstukken ten aanzien van ziekte en van gezinsvorming.

Hoe gemakkelijk lagen deze dingen in Nederland vergeleken bij de stand van zaken hier. Hoevelen wachten met naar de dokter gaan, omdat je "met die dokter toch niet praten kunt". Of omdat het geld, zo zuur verdiend, wel beter kan besteed worden dan aan dokterbills.

En dan huwelijk- en gezinsvorming.... Opgevoed bij de belijdenis, dat kinderen een zegen des Heren zijn, krijgt men maar al te gauw van vele doktoren het afdoende advies op de mededeling dat er reeds twee of drie kinderen gearriveerd zijn: "That's quite a family".

En dan de voorlichting van de jeugd op dit gebied. Waar zijn de boeken of boekjes, ook maar enigszins vertrouwd, die zij, vooral gezien de algemeen veel jeugdiger leeftijd waarop men trouwt, zouden moeten lezen?

* * *

Er zou meer te noemen zijn, veel meer.

Maar tijd en ruimte vragen om bespreking.

Het wordt tijd, dat we na deze opsomming en soms misschien wel wat pessimistisch klinkende aanwijzing van de feiten zoeken naar een antwoord op de vraag naar wat ons dan te doen staat. Hoe helpen wij deze mensen of moet ik zeggen hoe helpen wij elkaar in deze moeilijkheden, eigen aan het immigrantenbestaan?

Ook met die vragen houdt de schrijver in MacLean's zich bezig. Hij geeft vele en goedbedoelde raadgevingen. In het kort hierop neerkomend: "Help de immigranten op weg naar de "adjustment" door deuren en harten voor hen open te zetten." Vooral "social events" e.d. naast "Church activities" en "social agents" krijgen een ruime plaats.

Dit alles zal ook voor de lezers van Calvinist-Contact een betrekkelijke waarde hebben. Maar ook niet meer dan dat. Want ergens blijft het hangen in het Humanisme, waarvan het leven in deze tijd doordrenkt is. Sociologie en psychologie zijn de toverwoorden voor deze tijd. Voor een wereld, die meer menselijke nood juist in deze conflicten ons toont dan ooit tevoren.

In het algemeen geldt: hoe meer hulp er schijnt geboden te kunnen worden, hoe armer en verwarder het bestaan van de moderne mens schijnt te worden.

* * *

Wat deze wereld in het algemeen, maar ook de immigrantenwereld met zijn sociale problemen nodig heeft is: Christus.

Daarom heeft ook inderdaad de kerk een grote taak t.a.v. deze problemen. Ook juist die kerken, die door immigranten gevormd, critisch staan tegenover veel aspecten van het leven in ons nieuwe Vaderland.

Deze taak is een pastorale. Deze pastorale zorg houdt meer in dan alleen maar een paar bijbelteksten en een gebed. Alhoewel ze deze als regel stellig meebrengen. Elke zielszorger zal in zijn gemeente moeten rondtasten naar de zielen-in-nood. Onder de ouderen en niet minder onder de jongeren. Of er ook zijn, die innerlijk roepen om een mens. En mens, die helpen en leiden wil in de innerlijke verwarrig, leiden naar Jezus heen, de grote Zielszorger.

"De pastorale zorg moet uittreden naar buiten, het kerkgebouw uit, de catechisatiekamer uit, naar buiten, naar het volle, gecompliceerde, wel rijke maar ook lelijke mensenleven heen, naar de mens in al zijn contacten. En laat men nu niet zeggen· het pastoraat is bediening van het Woord. Dat is geen tegenwerping. Het is de bediening van het Woord aan mensenzielen in iedere levenssituatie. Maar dan moeten ook de kansen voor die bediening gegrepen worden overal, ook in het neerleggen van dat Woord aan het hart van de eenzame, scheefgegroeide mens." (Dr. Hamer: Enige aspecten van Pastorale Zielszorg).

Dat we naast deze pastorale zorg niet meer kunnen ontberen de hulp van en de samenwerking met andere deskundigen zal naar mijn vaste overtuiging op de duur door steeds meerderen worden erkend. Ik denk aan de bureaux voor huwelijks- en gezinsvragen gelijk we die in Holland kenden. Waar predikant, dokter en psychiater op harmonieuze wijze samenwerkten. Ik denk ook aan de centra voor zielszorg, zoals die zowel van de zijde van de Hervormde als van de Gereformeerde kerken in Nederland in het leven zijn geroepen. Gelukkig heeft men daar leren zien, dat het ongewenst is deze instellingen alleen te laten in handen van hen, die deze dingen op zijn best alleen maar benaderen vanuit de humanistische levensbeschouwing.

Over de resultaten van gezinszorg, zoals die in vele gemeenten reeds tot stand gekomen is, door de aanstelling van een speciale kracht behoef ik niet veel te zeggen. Het beste kan de waarde van dit werk worden gemeten aan een ervaring die ik in mijn eigen gemeente had. Waar een Canadese dokter bij een bezoek de gezinsverzorgster, gediplomeerde kraamhulp, aan het werk zag. Enkele dagen later kwam hij speciaal terug om nadere inlichtingen te vragen over de opzet en de aard van dit werk.

En zouden we ook niet eens kunnen denken over maatregelen om onze vaak zó zwaar belaste moeders enige ontspanning te bezorgen? Ik weet dat zij juist zouden protesteren tegen elk voorstel om eens een poosje elders te gaan logeren, op grond van absolute onmisbaarheid. Is men dan juist vaak niet aan een poosje rust toe, als men zo tegenover de dingen komt te staan? Hoevelen van al die zwaar belaste moeders hebben een dubbele last te dragen, daar ze in vele opzichten in gezin en vaak ook nog in bedrijf de spits hebben af te bijten.

Vaak lezen we over ons nieuwe Vaderland als dat grote en ruime en door zijn natuurschoon indrukwekkende land. Hoevelen zijn er die echter dat alles maar moeten geloven, maar die nooit in staat zijn om er ook maar enigszins zelf eens iets van te genieten? Hoe zal men het dan waarderen? Voor hoevelen brengt het alleen maar problemen en vragen waar men geen antwoord op krijgt? De vreemde taal en de kinderen die daardoor niet meer te bereiken zijn? Enz., enz.

Het is alles niet meer dan stippellijn, wat ik hier aangeef. Maar mogelijk brengt het mensen tot denken en tot alleen al een simpele daad van denken om de ander. Dan is er al veel gewonnen. Dan bouwen we samen het leven individueel en gezamenlijk en dienen wij de naaste. En God zal dan vanzelf ook in deze dingen ons leiden tot de juiste wegen en middelen. Om het leven te bouwen door de liefde van Christus.

Z.K.H. PRINS BERNHARD NAAR CANADA

Naar wij vernemen zal Zijne Koninklijke Hoogheid Prins Bernhard der Nederlanden in Mei een officieel bezoek brengen aan Canada en de Verenigde Staten. De Prins, die thans 46 jaar is, heeft als "reizend ambassadeur" veel sympathie verworven, zowel voor zichzelf als voor het land dat hij vertegenwoordigt.

ROME EN DE OVERHEID

De Vaart der Volken
door
Prof. Dr. L. W. G. Scholten

Velen menen, dat de onderlinge betrekkingen tussen de mensheid zo nauw zijn geworden, dat men er van kan uitgaan, dat de mensen door gemeenschappelijke overtuiging bezield zijn. Evenwel vinden er soms gebeurtenissen plaats, die ernstige twijfel doen rijzen aan die gemeenschappelijke levensbeschouwing. Zulk een gebeuren is de veroordeling van een Italiaanse bisschop wegens smaad.

Twee jonge mensen, aanhangers van het communisme, waren in de echt verbonden op de wijze, zoals de burgerlijke wet dat in Italië mogelijk maakt. Een huwelijk volgens de Roomse kerkelijke voorschriften was echter niet gesloten. Nu had de bisschop door een geestelijke laten afkondigen, dat deze lieden volgens de kerkelijke wetten ongehuwd als gehuwden leefden en dus geacht moesten worden in concubinaat, dat is in zondige gemeenschap te leven. Deswege had het jonge echtpaar een klacht ingediend tegen de kerkelijke overheden wegens smaad, omdat de wet hun huwelijkssluiting volkomen eerbaar acht.

Kerk tegen Staat

Terstond na deze klacht kwam de Italiaanse wereld in wilde beroering. Aan de ene zijde achtte men de positie van de R.K. kerk bedreigd. Aan de andere zijde meende men, dat de grondslagen van de staat werden aangetast. De R.K. kerk werd getekend als vijand van het burgerlijk gezag.

Toen eindelijk het vonnis was uitgesproken, waarbij de bisschop werd veroordeeld, nam men dit zo hoog op, dat de paus zijn geprojecteerde feestelijkheden wegens zijn pauselijk jubileum deed afgelasten. In tal van kerken werd de rouw aangenomen. Men ging zelfs zover, dat men in het gebeuren een herhaling zag van de oude strijd tussen kerk en staat, zoals die in de Middeleeuwen het westen had verscheurd.

Om dit alles te begrijpen, moet men in de eerste plaats letten op de plaats, die de R.K. kerk in het italiaanse leven inneemt. Het overgrote deel van de bevolking behoort tot de R.K. kerk. Deze kerk heeft steeds zeer grote, zelfs een overheersende invloed uitgeoefend, niet alleen op zuiver kerkelijk gebied, maar op het terrein van de staat en van de maatschappij. Daartegenover heeft zich in de negentiende eeuw een heftige antikerkelijke beweging ontwikkeld. Dit anticlericalisme gaf eerst het aanzijn aan het liberalisme, later aan het socialisme, nog later aan het communisme.

Eerst aan Mussolini gelukte het de vrede tussen Kerk en staat te herstellen. Bij het verdrag van Latranen van 1929 werd de souvereiniteit van de Paus over Vaticaanstad erkend. Verder werd er een concordaat gesloten tussen de Heilige Stoel en Italië. Daarin garandeerde de staat aan de R.K. kerk de vrije uitoefening van haar macht. De openbare uitoefening van de R.K. eredienst werd uitdrukkelijk gegarandeerd.

En wat voor de huidige kwestie van de grootste betekenis is, alle wettelijke vraagstukken omtrent kerkelijke aangelegenheden zouden worden geregeld overeenkomstig de kerkelijke wetten.

Kerk boven Staat

Het gaat dus in de eerste plaats om de vraag, of hier het concordaat is geschonden. Nu ligt achter dat concordaat een bepaalde visie op de verhouding van kerk en staat. Een concordaat namelijk is een overeenkomst tussen het hoofd van de R.K. kerk, tevens vorst over Vaticaanstad, en de regering van Italië, waarbij aan de R.K. kerk een bepaalde status wordt verleend. Dat betekent dus, dat hier niet kerk en staat gedacht worden als liggende op verschillend terrein. Hier sluiten twee machten met elkaar een overeenkomst. Dit is alleen mogelijk indien er iets gemeenschappelijks is. Dat gemeenschappelijke ligt niet hierin, dat de staat een soort oppermacht over de kerk mag uitoefenen. Neen, aan de kerk komt een zekere macht toe over de staat. En deze macht wordt door de staat niet verleend, alleen maar erkend.

Hier stuiten wij dus op de Rooms Katholieke opvatting over de verhouding van kerk en staat. De R.K. kerk verwerpt principieel scheiding van kerk en staat. Beide moeten elkaar hulp verlenen, ieder bij de volvoering van hun eigen taak. De kerkelijke organisatie is eigenmachtig. Zij mag alles wat met haar eredienst samenhangt vrij en onafhankelijk uitoefenen, vrij mag zijn ook haar sacramenten bedienen. En men bedenke, dat het huwelijk volgens de Rooms Katholieken een sacrament is.

Kerk voor Staat

Het is wel duidelijk, dat de R.K. kerk geen rechtsmacht van de burgerlijke overheid over haar geestelijken kan erkennen. Vandaar dat de betrokken geestelijken bij het proces in Italië niet zijn verschenen. Daarmede zouden zij, ambtsdragers der kerk, de rechtsmacht van de burgerlijke overheid in geestelijke zaken over zich zelf erkennen.

En daarmee zijn wij aan 't derde punt genaderd. Bij het onderhavige vraagstuk gaat het over geestelijke zaken. Immers de R.K. kerk beschouwt het huwelijk als een sacrament. Bij de protestanten is dat

(Vervolg op pag. 8)

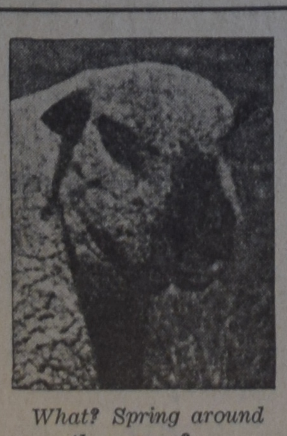

What? Spring around the corner? ...
You won't fool me!

NIET VOOR CHRISTENEN

EGYPTE. - De moeilijkheden voor de egyptische christenen worden steeds groter. Zo is kerkbouw door de vele restricties waaraan deze gebonden is practische onmogelijk geworden, de christelijke scholen worden doordat de christenen uit de leidende functies in de scholen worden verwijderd langzamerhand gelijkgeschakeld of gesloten. Bij sollicitaties voor een overheidspositie kan een christen er op rekenen te worden afgewezen; de christelijke radiouitzendingen zijn stopgezet. Bij de laatste verdeling van landerijen tengevolge van agrarische hervormingen werden de christenen buitengesloten. Ook de kerkelijke goederen begint men te confiskeren en wijzigingen in de wetgeving bedreigen ook het maatschappelijk werk der kerken. Aldus een bericht in "New Life".

CHRISTIAN EDUCATION WEEK in Zuid-Alberta

Voor de vrienden van Christelijk onderwijs in Alberta was de week van 16 t/m 23 Februari een bizondere. Die week nl. was door District 11 van de National Union of Christian Schools, dat heel Alberta omvat, tot 'CHRISTIAN EDUCATION WEEK' geproclameerd. Alle kerkeraden van Christian Reformed churches in Alberta waren gevraagd op Zondag 16 Februari in de prediking bizondere aandacht te wijden aan de zaak van Christelijk onderwijs en om een collecte te houden voor het Teachers' Help Fund. En alle plaatselijke schoolverenigingen waren ingeschakeld om in deze week een propaganda actie te houden. Het was een eerste, schuchtere schrede in deze richting, maar het is goed gevallen. Het is zeer stimulerend te weten, dat in diezelfde week op alle plaatsen waar een Christelijke schoolvereniging is voor dit doel gewerkt, gesproken en niet het mist gebeden wordt. Daarom: het verdient herhaling en navolging.

Dit verslag beperkt zich tot enige gebeurtenissen in Zuid-Alberta. Daar had men voor deze week als spreker uitgenodigd Rev. Harry Van Dyken van Neerlandia. Helaas kwam de week avonden te kort om op alle aanvragen in te gaan. Maar daardoor kregen twee plaatsen de gelegenheid om in de Zondagsdienst rechtstreeks uit God's Woord de noodzaak van Christelijk Verbondsonderwijs aangetoond te zien. Trouwens, dat was ook het mooie van de rede van Rev. Van Dyken, dat hij in Zuid-Alberta uitsprak, dat alle aangeroerde punten een voor een vanuit God's Woord belicht werden. Vandaar dat deze rede zo klemmend en de conclusie voor de ware Schriftgelovige onontkomelijk was. Daar de rede in het Engels uitgesproken werd, konden juist ook de jongeren in hun eigen, nieuwe taal bij deze dringende zaak bepaald worden. Dat was dan ook de bizondere opzet van de commissie. Overal was een behoorlijke opkomst, een geboeid gehoor en een ernstige discussie. En de vruchten? In Granum werd een vereniging opgericht, in andere plaatsen werd een wat smeulend vuur aangewakkerd, in Lethbridge kwamen toezeggingen van verhoogde en nieuwe bijdragen in.

Maar bizondere vermelding verdient wat er gebeurde in Taber. Daar besloot men alvast schoolgeld te gaan betalen, net alsof er al een Christelijke school was, zoveel voor het eerste kind, zoveel voor het tweede en zo voort. Als daar niet spoedig een Christelijke school zal verrijzen!

In verband met deze Christelijke school-actie heeft District 11 ook een ESSAY CONTEST voor Young People van 12—25 jaar uitgeschreven. Er is keuze uit drie onderwerpen: twee historisch en een in het bizonder principieel. Er wordt vol spanning uitgezien naar de inzendingen. En door de inzenders wordt er ongetwijfeld vol spanning uitgezien naar de uitslagen: wie krijgt die mooie boekenprijzen?

Er is dus voortgang in het werk hier. De Christelijke school-organisatie is ook een Christelijke school*beweging*. En we mogen niet rusten, voordat al onze kinderen onderwijs ontvangen op een School-MET-de-Bijbel, of liever nog een School-OP-de-Bijbel-gefundeerd, waar de God van die Bijbel geëerd, en de Christus, die de korte inhoud is van dat Woord, eerbiedig gediend wordt.

W.L.V.

Christian Highschools in Alberta

It is soon four years ago that Rev. John De Jong and some other pioneers for Christian education, organized a movement to come to the establisment of a Christian High School in Alberta South. However, as the drive for local Christian dayschools gained momentum, the ideal of a Christian High school could not be realized soon. Voting members pay $ 25.— a year. The Society always sofar refrained from deciding where this High school was going to be located. This was a wise decision since nobody can tell for sure where the logical place for this school is. The idea is to start with a senior Highschool to avoid that younger boys and girls should board away from home.

Meanwhile Edmonton is busily organizing for a Christian High School also. Christian schools call for Christian school teachers, and so they plan to gear the Highschool specifically towards the preparation of prospective teachers for college or university.

The executive committee of District 11 (Alberta) has discussed the matter whether it would be advisable to work towards the establishment of one Christian High in Alberta first; but the consensus is, that this historical development of two High school movements in Alberta is a good one, and the most practical.

Politieke Voorlichtingsavond in Bowmanville

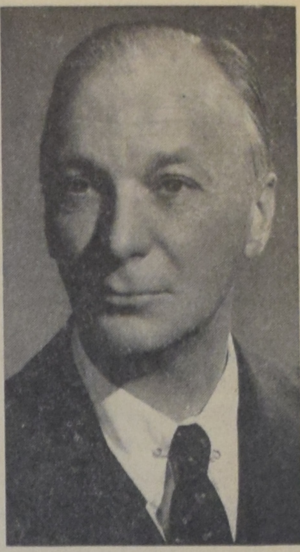

Dr. P. Vivian M.P.

Een commissie van 4, leden van de plaatselijke Chr. Ref. Mannenvereniging, "Search the Scriptures", belast met het organiseren van Politieke Voorlichtingsavonden, belegde onlangs, met niet weinig succes, haar eerste vergadering onder leiding van de Heer G. Vanschepen. In een kort openingswoord zette de voorzitter uiteen, het waarom van deze avond en verwelkomde de aanwezigen, speciaal hen, die ondanks het slechte weer van Peterboro, Lindsay en Oshawa naar Bowmanville waren gekomen voor deze belangrijke bijeenkomst.

De spreker, Dr. P. Vivian van Port Hope, Conservatief M.P. voor Durham Country, werd aan de vergadering voorgesteld en kreeg gelegenheid voor zijn rede over: "The Origination and Foundation of the Main Political Parties in Canada."

Dr. Vivian, die het ontstaan, de grondslag en principes van de verschillende partijen duidelijk doch onpartijdig belichtte, ver--dient grote waardering voor zulk een prachtige uiteenzetting.

Na de pauze waren de vragen legio en het beantwoorden nam dan ook bijna twee uren in beslag.

Vragen betrekking hebbende op: Het optreden van neutrale Labour Unions, Werkloosheid situatie, het exporteren van goederen naar de U.S.A. en hoe wij het Politieke en Kerkelijke leven kunnen combineren bij het uitbrengen van onze stem enz., werden door de spreker op duidelijke en eenvoudige manier beantwoord.

Het was vanwege de tijd dat de voorzitter een eind moest maken aan het vragen stellen en de spreker namens allen hartelijke dankte voor zijn bereidwilligheid. Na het zingen van "Abide with me", ging J. Rekker voor in dankgebed, waarmee de vergadering werd gesloten.

De mannenvereniging heeft hiermee een poging gedaan om de Nederlanders in en om Bowmanville op de hoogte te brengen met de verschillende Politieke richtingen in Canada en hen die de Partijen vertegenwoordigen. Voor een volgende vergadering, zal er een Liberal Candidate uitgenodigd worden.

G. VanSchepen

SCHOOL NIEUWS

BOWMANVILLE, Ont. - Donderdagmiddag was er gelegenheid voor de ouders om hun kinderen op de Knox Christian School te bezoeken, om zodoende een indruk te krijgen van al wat de kinderen doen. Verschillende ouders maakten daarvan gebruik, terwijl ze des avonds nog eens terugkwamen om te luisteren naar wat de hoofdonderwijzer over "rapportkaarten" en de onderwijzeressen over "een dag tussen en met de kinderen op school", hadden te vertellen.

Het is moeilijk om een rapportkaart te krijgen, waar een ieder het mee eens is. De onderwijzers (essen) zijn zelf in de meeste gevallen ook niet tevreden. Steeds proberen ze om ze te verbeteren. Zodra ze echter in gebruik genomen worden, blijkt het ook steeds weer, dat er nog iets aan mankeert. Verder zijn er bijna, op de honderden scholen in Ontario, evenzovele honderden van elkaar verschillende rapportkaarten, aldus de hoofdonderwijzer.

De onderwijzeressen zijn het roerend met elkaar eens, bleek achteraf en daarom kon er maar één van hen het woord voeren, om de ander tot slot al het gezegde te laten bevestigen en aanvullen.

Op fijne, duidelijke manier wordt ons in het Engels verteld, hoe de kinderen worden onderwezen en hoe ze reageren.

Bij het binnenkomen om 9 uur hoort de juf de nieuwtjes van de dag! Het is ontroerend en indrukwekkend stil als de Bijbelse geschiedenis wordt verteld. Het wrede, zoals dat ook in de Richterentijd voorkomt, vinden — op een enkeling na — allen gewoon. Het behoorde zo te zijn, het waren immers heidenen? Zo is daar dan de blijdschap van het onderwijzen, maar ook zo menigmaal de teleurstelling.

Er wordt gedankt en gebeden met de kinderen, maar o zo dikwijls worden de stille gebeden als in een zucht opgezonden tot Gods troon, om wijsheid en inzicht om juist te handelen en te spreken tegen de zo van elkaar verschillende kinderen. De één vindt het mooi en goed als zijn naam maar wordt genoemd, of het nu vermanend of prijzend is, dat doet er niet toe. Om dat voor elkaar te krijgen, wordt van alles uitgehaald, om de aandacht te trekken. Een ander vindt het erg, zo niet verschrikkelijk om een vermaning te krijgen. Er is geen kind gelijk aan een ander.

Er wordt in de gebeden ook aan God gevraagd om hulp en bijstand voor de ouders. Willen de ouders in hun gebeden ook het onderwijzend personeel gedenken? Zij weten, dat zij niet alleen staan, dat God hen in alles helpt. Toch is het sterkend om te weten, dat, waar de ouders de kinderen hebben toevertrouwd aan de onderwijzer(es) om Christelijk opgevoed te worden, die ouders zowel de onderwijzer(es) als hun kinderen, in hun gebeden gedenken en Gods zegen voor hen afsmeken.

Deze fijne, leerzame avond is ongetwijfeld door velen met genoegen bijgewoond.

Met dank aan de Here God, Die al deze zegeningen en al het "ontbrekende" steeds heeft geschonken op het gebed, "van al wie Hem smeekt", sloot Ds. Schaafsma deze ouderavond.

Ter gelegenheid van het **25-jarig bestaan** van de ZUID-HOLLANDSE UITGEVERS MIJ. geven wij bij aankoop van **$ 3.00** of meer aan romans, het boek:

OVER HET GELUK VAN HET LEZEN
cadeau

Zendt ons $ 3.00 en wij zenden U onze romancatalogus en dit boek gratis. U bestelt daarna, wat U wenst!

"GEJAAGD DOOR DE WIND" (Mitchell) **$ 4.00**

"FLICKA HET VEULEN" (O'Hara) **$ 2.55**

Vanderiet's Bookstore
215 Main St. N., Weston — Toronto 15, CH 1-3308

L. SCHAPELHOUMAN
Public Accountant
686 Osler Street — OSHAWA, ONTARIO — Tel. RA 5-9953
voor Uw
Boekhouding & Belastingzaken

JOHN BROEKSTRA De eerste Hollandse HORLOGEMAKER van Hamilton en wijde omgeving
14 Longwood Road S. Phone JA 7-6387
2e Huis Zuid van King St.
30 jaar ervaring - Redelijke prijzen - Gegarandeerd werk
VERLOVINGSRINGEN gemaakt naar maat
In SMITHVILLE: Main Street

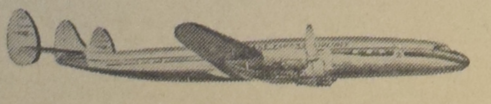

Ook al staakt men bij de K.L.M., U kunt zonder vertraging Uw voorgenomen reis per vliegtuig maken. Wij zijn agent voor alle luchtlijnen en helpen U op de vlugste en prettigste manier naar Holland.

KOOPS TRAVEL SERVICE
UW NEDERLANDSE REISBUREAU VOOR AL UW LAND-, ZEE- EN LUCHTREIZEN
Postbox 176 - Shopping Centre - Burlington, Ont.
Tel.: NE 4-1813 (dag en nacht) - Donderd. en Vrijdag open tot 9 u.

Laat er geen gras over groeien, maar koopt het prachtige boek van
Prof. Waterink:
"HOE VERTELLEN WE HET ONZE KINDEREN"
(Sexuele voorlichting) **$ 2.55**
Een boek voor ouders met achterin een losse bijlage voor Uw kinderen van 12—18 jaar. Nooit eerder lazen wij **zo'n mooi** boek over deze dingen.
Uw Boekhandelaar,
WOUDSTRA'S BOOKHOUSE
9330 Jasper Avenue, Edmonton, Alta., Can.

DUXBURY
TRAVEL SERVICE
Agent: TCA, KLM, Holland-America Line, Europe-Canada Line
BRAMPTON, ONT.
85 Main St. N. — Phone GL 1-4280
Agent Canadian National Railway

Zojuist verschenen:

"Faith and its Problems"

Van Dr. Paul G. Schrotenboer
(MINISTER VAN DE CHR. REF. CHURCH IN OTTAWA)

Een boek voor ons allen, maar wel in het bijzonder voor hen, die belijdenis van hun geloof willen afleggen.

Inhoud:

1. What is Faith?
2. Faith and Doctrine
3. Faith and the Bible
4. Faith and Jesus Christ
5. Faith and the Church
6. Faith and Confession
7. Faith, Counterfeit or Certified?
8. Faith that saves the soul

EEN PRACHTIG GEBONDEN BOEK. PRIJS $ 1.65

Bestel dit boek bij Uw BOEKHANDELAAR of bij
PRO REGE PUBLISHING CO.
7 LIPPINCOTT STREET E., WESTON (ONT.)

Achter het Radarscherm

Generaal Nasser van Egypte heeft reden zich te verheugen over de uitnodiging van de Italianen hen in Mei of Juni een officieel bezoek te brengen. De dictator heeft er immers behoefte aan zijn prestige onder de Arabische volkeren te verhogen. En bovendien weet hij, dat Italie's bondgenoten in de NATO dit officiële eerbewijs met lede ogen zullen aanzien.

Ook in leidinggevende Italiaanse kringen zijn er, die de aan Nasser gerichte invitatie zonder meer veroordelen. Sommige nieuwsbladen wijzen zelfs op Nasser's politieke loopbaan, die wordt afgebakend door opgezegde verdragen en verbroken beloften.

De Italiaanse regering moet daarom wel een bepaald doel voor ogen hebben, hetwelk belangrijk genoeg is om de zoeven genoemde critiek en de ergernis van haar bondgenoten naast zich neer te leggen. In dit verband is het belangrijk aandacht te schenken aan het tussen Egypte en Italie gesloten verdrag betreffende de exploitatie van de olievelden in de Sinai Peninsula. Italie heeft een nijpend tekort aan olie en is daardoor gedwongen naar andere bronnen uit te zien. Ook Egypte trekt van deze ontwikkeling profijt, omdat Italie de Egyptische Nationale Olie Maatschappij van het nodige kapitaal voorziet.

Men kan tegen deze economische samenwerking geen bezwaren aanvoeren, ware het niet, dat zij ook politieke gevolgen heeft. Zodra immers een regering haar houding tegenover een dictator alleen door economische motieven laat bepalen, loopt zij gevaar haar onderscheidingsvermogen ten aanzien van het internationale recht te verliezen. Misschien is de crisis in de politiek van het Westen wel hieraan te wijten.

* *
*

Er is evenwel ook een gezonde vorm van economische samenwerking, die de banden tussen de volkeren versterkt en zelfs culturele vruchten afwerpt. Een voorbeeld hiervan is de economische unie in Europa, die wordt gevormd door België, Nederland en Luxemburg.

De Benelux-landen hebben dezer dagen een verdrag getekend, hetwelk de economische unie officieel bekrachtigt. Als gevolg hiervan treden genoemde landen thans op zakelijk terrein tegenover de buitenwereld op als een eenheid, terwijl zij onderling vrij zaken kunnen doen zonder belemmerd te worden door invoerrechten en dergelijke restricties.

De Benelux-landen hebben geen reden hun in 1945 begonnen samenwerking te betreuren. Volgens beschikbare cijfers is hun gezamenlijke buitenlandse handel in de afgelopen tien jaar verdubbeld. Ook is hun prestige in de internationale handelswereld aanzienlijk gestegen.

Uit dit alles blijkt wel dat kleine landen veel kunnen presteren en andere volkeren tot voorbeeld kunnen zijn. Volgens een leidinggevend Canadees blad kunnen zelfs bepaalde Amerikaanse handelskringen, die aandringen op het instellen van tegen Canada gerichte invoer-bepalingen nog veel van de Beneluxgedachte leren.

* *
*

Er schuilt veel waarheid in de woorden, dat het heden veelal uit het verleden kan worden verklaard. Daarom is het leerzaam enige aandacht te schenken aan de dezer dagen gepubliceerde correspondentie tussen wijlen president Roosevelt en Stalin naar aanleiding van de bespreking op Yalta.

Het is merkwaardig, dat het initiatief hiertoe is uitgegaan van de Russen. Men vraagt zich af wat voor belang die er bij kunnen hebben herinneringen op te roepen aan de dubbelhartigheid van Stalin. Om nog maar niet te spreken van de massamoord in Katyn, waarbij duizenden Poolse officieren en intellectuelen door de Russen werden afgemaakt.

Overigens kan men zich verbazen over het vertrouwen dat president Roosevelt in de Russen heeft gesteld. Hij is hiervan pas teruggekomen toen bleek, dat de Sovjet-Unie niet voornemens was zich aan de gemaakte afspraken te houden. Dit blijkt o.m. uit een elf dagen voor zijn dood aan Stalin gerichte brief, waarin hij verklaarde teleurgesteld en ontmoedigd te zijn over de wijze waarop Polen werd behandeld.

Niemand heeft het recht zich laatdunkend uit te laten over president Roosevelt, die niet alleen eigen land, doch de gehele wereld onschatbare diensten heeft bewezen. Maar toch vraagt men zich af waarom hij geen rekening heeft gehouden met de reeds door Lenin in grote lijnen aangegeven politieke gedraglijn, die zich beweegt langs halve en hele leugens onder het motto: het doel heiligt de middelen.

* *
*

We mogen deze rubriek niet besluiten zonder gesproken te hebben over de verkiezingen in eigen land. De strijd om de macht tussen de Conservatives en Liberals is thans immers op volle toeren gekomen. We zullen de lezers niet andermaal vermoeien met een opsomming van de vele beloften. Die kan men in alle kranten lezen.

Veeleer willen wij een ogenblik stilstaan bij de handelwijze van de Canadian Brotherhood of Railway Employees. Deze union heeft het namelijk nodig geoordeeld de Prime Minister en Lester Pearson te vragen naar hun standpunt ten aanzien van loonsverhoging voor de spoorweg-arbeiders. Het verzoek was zelfs tot op zekere hoogte in de vorm van een ultimatum gesteld. De president van genoemde union deelde namelijk mede, dat hij binnen twee weken antwoord verwachtte, omdat hij omstreeks die tijd de leden in kennis zou stellen van het standpunt der C.C.F., die van oordeel is, dat de spoorwegmannen recht hebben op lonen "equal to those paid in durable goods industries."

Naar onze mening heeft het verzoek van de Union veel weg van een poging tot intimidatie. De meest biedende partij kan zich verzekerd weten van de steun der railway employees. Diefenbaker en Pearson hebben dus maar te kiezen. Blijkbaar heeft de union er nog nooit aan gedacht, dat een regering verplicht is de belangen van het gehele volk te behartigen en daarom rekening moet houden met andere factoren, zoals de financiele positie van de spoorwegen en de gevolgen van een loonsverhoging voor de totale economische situatie.

Uit dit voorbeeld blijkt weer, dat de democratische staatsvorm, hoezeer zij ook is te verkiezen boven de dictatuur, altijd weer wordt bedreigd door het ontbreken van een politieke norm bij de massa. Het zou goed zijn wanneer de spoorwegmannen eens werd voorgehouden, dat de weg naar dictatuur veelal leidt over de puinhopen van een corrupte democratie.

Dave Valstar.

DEMOCRATIE

Het is een grote vergissing om te beweren dat democratie beter is dan dictatuur. Dit is onjuist. Democratie is slechts dat wat de mensen er van maken, machtig of zwak, bezield of ontmoedigd, eervol of verachtelijk.

De glorie van democratie ligt er in dat het vrije mensen vrijheid biedt om van hun vrijheid te maken wat ze willen. Indien het gebiedend zou zijn, zou democratie zijn eigen ondergang bewerkstelligen. Door vrijheid te bieden laat het de keuze tot slagen of mislukken.

Montreal Gazette.

In verband met de uitbreiding van onze 4 zaken in Alberta, vragen wij een

Nette Jongeman

Leeftijd 18—23 jaar, ongehuwd, bij voorkeur enigszins administratief onderlegd, zowel de Engelse als de Nederlandse taal beheersend, om, bij gebleken geschiktheid, opgeleid te worden als

Assistent Bedrijfsleider

Eigenhandig geschreven brieven, vergezeld van foto van recente datum, schoolopleiding, levensloop, godsdienst, referenties etc., te richten aan:

EUROPEAN IMPORT COMP.
327 - 7th Ave. S.W., CALGARY, Alberta

ON YOUR WAY

NOT RICH TOWARD GOD?

So is he that layeth up treasure for himself, and is not rich toward God (Luke 12 : 21).

Jesus realized how great the struggle between the service of God and money is for the Christian in this life, We need money every day in this world to buy what we need, and yet, we may not put our trust in it. And the struggle to serve God only is even more difficult for us in the Western world than it was for the people of the East in the days of Jesus. The people of the East were satisfied generally if they received the necessities of life, but we often want more than we need.

It was because Jesus saw the great danger of the love of money that He contrasted two kinds of riches. One can either be rich in this earth's goods or he can be rich in God.

Immediately we must add that the one does not necessarily cancel the other. That is, being rich in this earth's goods does not necessarily mean that one is not rich toward God. It is possible to have a lot of this earth's goods and yet be rich toward God. But one who has both will realize that he is a steward of all that God has given him. He will serve God with his substance.

It is also possible to be rich toward God and poor in this earth's goods. A person in this situation can be happy and satisfied because he sees that he has many spiritual riches which other people do not have.

On the other hand, to be poor toward God and rich in money is only a show or an appearance of being rich. It looks like you are rich, but in reality you are poor. That was the situation in which the man in the parable, which Jesus told in connection with the words of our text, found himself. He had such a large harvest that he decided to tear down his barns and build greater, and then he would say to his soul: "Soul, thou hast much good laid up for many years; take thine ease, eat, drink, and be merry." But God said unto him: "Thou fool, this night thy soul shall be required of thee; then whose shall those things be, which thou hast provided?" This man though that he was rich, but he was poor, desperately poor.

And it is also possible to be poor in money and poor toward God. This is as poor as anyone can be. If you have money, you have a little yet in this life, but the man who has nothing in this earth's goods and is not rich toward God has absolutely nothing.

My friend, as you travel on your way, how rich are you? Or, should I ask, how poor are you? This parable which Jesus told is the scale upon which you can record your profit and loss statement.

1958 JAARBOEK DER CHR. REF. CHURCH

Het jaarboek 1958 der Chr. Ref. Church kwam van de pers en we willen hierover iets meedelen, hoofdzakelijk van dat deel der Chr. Ref. Church dat in Canada woonachtig is.

Prov.	Kerken	Gezinnen	Zielental	Predikanten	Vacatures
Ontario . .	75	6089	31118	48 en 4 H.M. of S.S.	24
Quebec . .	1	71	298	1	—
P.E.I. . .	1	19	104	)	1
N.S. . . .	2	55	280	2) H.M.	2
Man. . . .	4	241	1270	2 en 1 H.M.	2
Sask. . . .	2	55	248	0 1 H.M.	2
Alberta . .	28	1777	9086	17 en 2 H.M.	11
B.C. . . .	19	1034	5184	9 en 2 H.M.	9
Totaal 1958 .	132	9341	47588	89	51
Totaal 1957 .	127	8530	43527		

H.M. is Home Missionary en S.S. is Stated Supply.

Uit de statistiek blijkt dat de trek naar de grote steden nog steeds aanhoudt. De kleinere gemeenten op het platteland hebben een harde strijd om zich te handhaven. De grootste gemeenten wier zielental boven de 1000 uitgaat zijn St. Catharines 1312, Hamilton 1152 en Edmonton II met 1126 zielen. De kleinste gemeenten zijn Portage la Prairie (Man.) met 28 en Courtenay Campbell River, B.C. met 35 zielen.

Verder zijn er nog 13 gemeenten wier zielental beneden de 100 ligt.

Nieuw georganiseerde gemeenten zijn 'er in 1957 te Kemptville, Simcoe en York alle drie in Ont. en Burnaby en Richmond in B.C.

Op meerdere plaatsen zijn Mission stations zoals te Halifax, N.S., Fredericton, N.B., Atikokan, Ont., Selkirk en Stonewal, Manitoba en Crescent Spur, Prince George, Armstrong, Kimberley, Penticton en Kamloops, B.C.

Een toename van over de 4000 zielen is niet onbevredigend en Canada is op weg om een kwart van het zielental der Chr. Ref. Church te vertegenwoordigen. Het totale zielental der Chr. Ref. Church bedraagt 221.143. Het aantal predikanten is 399. Het getal der gemeenten bedraagt nu 509.

Er is nog steeds een groot gebrek aan predikanten. Sommige gemeenten zijn al een paar jaar aan het beroepen doch nog steeds zonder resultaat. Enkele predikanten uit Nederland vullen de rijen aan en het wachten is op meer candidaten. Overgens een normaal verschijnsel. Het aantal arbeiders in Gods Wijngaard is nooit genoeg.

Een merkwaardig iets willen we hier nog noemen. Opmerkelijk is het dat in het jaarboek nimmer de leeftijd der predikanten wordt genoemd. Zodra ze overleden zijn mogen we wel weten hoe oud ze waren. Pogingen tot verandering, komen niet in aanmerking. Sommigen beschouwen het als een degradatie. Men vreest dat, wist men de leeftijd, predikanten te oud worden bevonden voor een beroep.

Verder wil ik nog noemen de rapporten van de classicale penningmeesters. Opmerkelijk is het hoe weinig er in Canada wordt gecollecteerd voor de Chr. Labor Association. In 1956 vind ik vermeld 43 dollar, in 1957 101 dollar.

Ziehier enkele grepen uit het jaarboek 1958.

Wie meeleeft met de Chr. Ref. Church kope dit boek.

A.B. Th.

De beste verfrissing voor Uw geld

Waar U ook gaat, zult U merken, dat Canadezen overal genieten van de ongeëvenaarde smaak van ijskoude Coca-Cola —Canada's meest geliefde sprankelende drank. Serveert dikwijls Coca-Cola aan Uw familie met Uw meest geliefde Europese of nieuw-Canadese gerechten. Neemt Coke mee naar huis, als U boodschappen doet.

"Coca-Cola" en "Coke" zijn gepatenteerde handelsmerken van Coca-Cola Ltd.

BERNIE BONVANIE
INSURANCE AGENCY
70 Plewes Rd., Downsview
RES.: ST 8-8874 — BUS.: EM 8-5318

Het adres voor LEVENS- MORTGAGE- SPAAR- BRAND- AUTOMOBIEL- WETTELIJKE AANSPRAKELIJKHEID Verzekering

Op bezoek bij Jacob Prins

★

VADER VAN DE BULKLEY VALLEY

★

door Tine Van Ameyde

Fieldman Prins met z'n eerste kleinkind in Smithers, B.C.

Aan de rand van Beverly, Alberta, ligt de Prins-farm, comfortabel weggedoken in een wijde bocht van de North Saskatchewan River. De ronde olietanks aan de overkant van de rivier blonken als zilver in het zonlicht op die Zaterdagmiddag, dat we op bezoek gingen bij Mr. Jacob Prins, fieldman voor Noord British Columbia. Vele malen waren we reeds op de Prinsfarm geweest, maar Dad Prins, zoals hij door ons met respect en toegenegenheid genoemd wordt, is niet veel thuis. Meestal is hij in B.C. of op weg er heen voor zijn werk onder de immigranten. Een druk leven voor een man, die in Mei D.V. 72 jaar hoopt te worden.

We waren dus geen vreemdelingen op de farm, maar toch was er deze maal een speciale reden voor ons bezoek. Wie het boek "Vervult de aarde" door K. Norel heeft gelezen, kan wel raden waarom we zo graag een gesprek met Dad Prins wilden hebben: we waren zo nieuwsgierig hoe hij zelf over dit boek denkt, dat aan hem opgedragen is als "kolonisator van de Bulkley Valley" en dat nogal stof heeft doen opwaaien onder onze mensen. In de week, die verliep tussen het maken van de afspraak en onze visite op de farm, verscheen een bespreking van het boek in Calvinist-Contact. Maar bovenal wilden we Mr. Jacob Prins, die ongetwijfeld de oudste fieldman in dienst van de Chr. Reformed Church in Canada is, in persoon aan U voorstellen. En dat is een ontmoeting, die voor iedereen alleen maar prettig kan zijn!

Mr. Prins was druk bezig in "the roothouse", waar hij een handje hielp bij het aardappelen wassen, toen ik aankwam. Na een poosje verscheen hij, vliegensvlug verkleed voor de gelegenheid — "omdat je in werkkleren geen gasten ontvangt" — en nam me mee naar zijn ruime zitkamer. Zodra ik vertelde, wat het doel van mijn bezoek was, knikte hij instemmend, want C.C. wordt ook op de Prinsfarm trouw gelezen, weet U.

Ondanks zijn hoge leeftijd heeft Mr. Prins iets jeugdigs over zich, dat zich ook uit in de frisheid van zijn inzicht en de energie, waarmee hij zijn werk doet. Zijn blauwe ogen verklappen gevoel voor humor en zijn zilverwit haar en martiale snor geven hem de gedaante van de ideale grootvader, wat hij ook inderdaad voor vele kleinkinderen is. Ik zal U nu allereerst iets over hem vertellen en daarna zullen we horen, wat Dad Prins ons te zeggen heeft over "zijn" boek.

* * *

Het was in het jaar 1927, dat Jacob Prins met vrouw en acht kinderen vanuit Andijk in Noord-Holland naar Canada emigreerde. Er was geen directe noodzaak voor deze landverhuizing, want hij had in de tuinbouw een goed bestaan. Maar ziende naar zijn groot gezin en het kleine Holland, rees bij hem de vraag: Kan het Gods bedoeling zijn, dat we hier allen op een kluitje blijven zitten? Waarom heeft God die andere wereld aan de overzijde van de oceaan geschapen? Moeten wij ook die kant van de aarde niet vullen? En zo, na rijp beraad, emigreerde het gezin Prins naar het Westen van Canada.

Het kwam terecht in Beverly, Alberta, waar Jacob Prins een farm kocht, dezelfde waar hij nu nog woont. In 1932 begon hij correspondentie te voeren met vrienden en bekenden in Nederland, die belangstelling toonden voor emigratie. Het was toen midden in de depressie en het duurde tot 1936, voor de eerste Nederlandse immigranten door Mr. Prins te Lacombe op een farm geplaatst werden. Dat ging daar zo een poosje gestadig door, tot het om Lacombe vol werd en voor nieuwkomers te duur om er zich te vestigen. Jacob Prins ging toen eens praten met de spoorwegmaatschappij, die er wel oren naar had om een reis naar Holland te financieren, als hij daarmee immigranten naar het Westen kon brengen. Voordat hij vertrok, reisde hij eerst door Alberta en B.C om nieuwe gebieden te zoeken, waar Hollandse farmers zich konden vestigen. Het was op één van deze trips, dat hij de Bulkley Valley in het Noorden van B.C. ontdekte.

* * *

In de winter van 1937 reisde hij naar Holland en een jaar later maakte hij de trip overzee voor de tweede keer, maar nam ditmaal zijn echtgenote mee. Zij was een grote hulp bij het voorlichten van a.s. emigranten omdat zij alle vragen van hun angstige en nieuwsgierige vrouwen kon beantwoorden. Dit was ook het jaar, waarin een zoon van Mr. Prins, George, naar de Bulkley Valley trok en zich daar vestigde als eerste pionier. Hij ging alleen, want het was daar een woeste wildernis. Pas nadat George wat orde op zaken gesteld en een huis gebouwd had, liet hij zijn gezin over komen. Na hem volgden vele anderen, want ondanks grote moeite en tegenslag hadden de pioniers in de Bulkley Valley één voordeel: hun farms lagen dicht bij de spoorweg en highway en dit vergemakkelijkte de afzet van hun producten.

Dad Prins had handenvol werk om de immigranten te plaatsen, op te vangen en te adviseren. Dat bracht vanzelfsprekend mee, dat hij veel van huis was tot verdriet van zijn vrouw en hemzelf. Hij dacht er ernstig over dit werk als fieldman om harentwil op te geven. Maar toen kwam de dag, dat God Moeder Prins naar Zijn huis haalde en op die dag wist Jacob Prins klaar en duidelijk, dat hij dit werk niet mocht opgeven. Het was zijn taak, door God hem opgelegd, om op deze wijze te arbeiden aan de uitbreiding van Zijn koninkrijk.

* * *

Wie nu de Bulkley Valley bezoekt, ziet, dat fieldman Jacob Prins deze taak met inzet van al zijn krachten als een trouwe dienstknecht heeft uitgevoerd. Daar ligt het dorp Houston met een eigen Chr. Ref. Church en pastor, Rev. de Jong, daar liggen de dorpen Smithers en Telkwa, die samen Rev. Tamminga delen, terwijl Rev. Van Laer de home missionary is, die o.a. de gezinnen in Prince George onder zijn geestelijke zorg heeft en verder alle verspreide immigranten verzorgt.

Verleden jaar is George Prins uit B.C. teruggekeerd en woont nu hier in Beverly. Op zijn farm in de Bulkley Valley wonen zijn dochter en haar man, Mr. en Mrs. Bill Jaarsma. Dit betekent, dat Dad Prins zijn acht kinderen weer allemaal in de buurt heeft, n.l. zes in Edmonton-Beverly, een dochter in Lacombe en een zoon in Fort Saskatchewan. In 1953 heeft hij de farm geheel aan zijn kinderen overgedaan en heeft dus de laatste jaren alle tijd voor zijn werk als fieldman, dat hem zo na aan het hart ligt.

* * *

Zo is het leven van Mr. Prins geweest in de laatste 30 jaar en wie het bovenstaande nauwkeurig gelezen heeft en het dan vergelijkt met het leven van de hoofdpersoon in het boek "Vervult de aarde" ontdekt dadelijk naast overeenkomst ook een aanmerkelijk verschil. Toen ik Dad Prins vroeg: "Wat denkt U van Norel's boek en bent U het eens met de mening, die velen over dit boek hebben?", ging hij er eens even echt voor zitten.

Nadenkend antwoordde hij: "Wel, ik geloof, dat hier sprake is van een misverstand. U moet weten, dat Norel een oude vriend van me is, die ik ook gedurende mijn trips in Holland meerdere malen ontmoet heb. Er was altijd een groot begrijpen tussen ons, wanneer we samen spraken over het leven van onze immigranten. In 1951 kwam Norel naar Canada om stof te verzamelen voor een roman en reisde daarbij vele plaatsen langs in het Westen, sprak met verscheidene old-timers, o.a. de families Vriend en Brouwer en natuurlijk met mijzelf.

Toen dit boek "Vervult de aarde" van de pers kwam, stuurde hij mij een exemplaar en verzocht me hem te schrijven hoe ik erover dacht. Op de papieren omslag van het boek had de uitgeefster de mededeling gedrukt, dat o.a. het boek voor de zeer velen, die wel eens met de gedachte aan emigratie spelen, leerzaam is en dat de belevenissen der immigranten nergens geromantiseerd zijn. Maar Norel had hier zelf onder gekrabbeld: "Daar is de schrijver het niet mee eens!" Ik schreef terug, dat ik "Vervult de aarde" een boeiende en goed geslaagde roman over het immigrantenleven in Canada vond. Maar wacht..., ik zal je de brief laten lezen, die ik daarop weer van Norel kreeg."

Dad Prins ging naar de boekenkast en overhandigde me even later een schrijven van de heer Norel uit Amstelveen, gedateerd 29 Januari 1958. Hierin schrijft de auteur o.m.: "Mr. Prins, U hebt mijn bedoeling heel goed begrepen. In dit boek zijn Wahrheit und Dichtung dooreen geweven. Mijn opzet was alleen het schrijven van een Christelijke roman."

Ik gaf de brief terug en zei lachend: "Ja, dat werpt inderdaad wel een geheel ander licht op de zaak. Arme Norel, wat wordt hij verkeerd begrepen en dat nog wel buiten zijn eigen schuld!"

* * *

Dad Prins streek eens over zijn witte snor en zei langzaam: "Dan is er nog iets, je moet niet vergeten, dat Norel schreef voor het Nederlands publiek, niet voor ons. Zoals je gezien hebt, was het geenszins zijn bedoeling een historiebeschrijving te geven of a.s. emigranten voor te lichten. Integendeel, een groot deel van het boek is louter fantasie. Alleen het geraamte, om het zo eens uit te drukken, is samengesteld uit de belevenissen, die hij optekende uit de mond van de pioniers, met wie hij hier sprak. Mijn leven was dan ook aardig verschillend van dat van de hoofdpersoon in het boek.

Alleen in grote lijnen heeft Norel aan mij gedacht bij het schrijven. Ik ben dan ook in het minst niet beledigd door dit boek, zoals de bespreking in C.C. veronderstelde. Ook vond ik het sterven van de hoofdpersoon op de laatste bladzijden niet een voor mij onaangename gedachte. Integendeel, het was een ontroerend en voor de hand liggend slot van deze boeiende roman!

Het is misschien waar, dat onze mensen in Lacombe en Neerlandia het boek critisch bekijken, maar dan toch alleen omdat ze de bedoeling van Norel niet kennen. Wat betreft het afdwalen van Neerlandia's jeugd van de dienst des Heren, daar was toentertijd misschien wel sprake van, maar toch niet meer dan je nu ook om je heen kunt zien. Nogmaals, het boek is niet bedoeld als historie-beschrijving of voorlichting, alleen als Christelijke roman en als zodanig is het, volgens mij, goed geslaagd."

* * *

Wel, dit is dus de mening van de man, aan wie het boek "Vervult de aarde" werd opgedragen en ik moet zeggen: na het horen van al deze bijzonderheden was ik het roerend met Dad Prins eens. Ik bedankte hem hartelijk voor zijn bereidwilligheid en maakte al aanstalten om afscheid te nemen, toen hij me wees op een schilderij, dat aan een van de muren in zijn zitkamer hing. Het was een landschap in Smithers, B.C., de spoorweg op de voorgrond en daar achter de besneeuwde bergtoppen. Zelfs in Beverly heeft Dad Prins nog een stukje van zijn geliefde Bulkley Valley. "Door een vriend van mij geschilderd," zei hij trots. "Vind je het niet goed? En weet je wat, hij heeft me gevraagd om voor hem te poseren, want hij wil mijn portret schilderen!" Ik beloofde hem het te komen bewonderen, als het klaar is.

Toen vroeg ik wat aarzelend: "Mr. Prins, U bent niet zo jong meer, denkt U erover om Uw werk als fieldman te beëindigen?" Onmiddellijk kwam het besliste antwoord: "Nee, zolang God me gezondheid geeft, hoop ik met dit belangrijke werk in Zijn koninkrijk door te gaan. En vergeet U niet, onze immigranten te vertellen hoe nodig het is, dat ze goed Engels leren. Voor kerkdiensten in de Engelse taal heb ik al mijn jaren in Canada gevochten, want wij hebben de roeping Gods licht te laten schijnen in dit land!"

* * *

Hier is nu Dad Prins ten voeten uit! Een man, oud in jaren, maar jong van geest, met een levendige interesse voor alles, wat er omgaat in het Westen. Een klein voorbeeld (iets, dat ik niet van hemzelf vernomen heb!): toen het jonge Chr. Muziekcorps in Beverly in moeilijkheden zat, want nieuwe instrumenten zijn duur, stond Dad Prins klaar om het een flink steun in de rug te geven. Sindsdien draagt ons Muziekcorps hem op de handen en het was op Nieuwjaarsdag 1958, dat hij plechtig benoemd werd tot erelid.

Vier geslachten Prins wonen in het Westen van Canada, want Jacob Prins heeft reeds drie achterkleinkinderen. Hij kan terugzien op een rijk en werkzaam leven, met vreugde en verdriet, maar ook met wonderlijke vruchten op zijn arbeid. Dad Prins, God bless you en Hij geve U de kracht om nog vele jaren Uw werk te doen!

Op veler verzoek:

Waar woont de Fieldman?

Voor inlichtingen over emigratie van Holland naar Canada en medewerking voor het verkrijgen van werk en woning kunt U ten alle tijde terecht bij de fieldmen van de Chr. Ref. Church. Hun namen en adressen zijn:

H. J. Lam	Masstown, N.S., phone DEbert 8-31
A. De Jonge	3075 Barclay Ave., Apt. 4, Montreal, P.Q., phone REgent 3-8376
J. VanderVliet	304 Dundas Street W., Trenton, Ont., phone EXeter 2-4641
C. Steenhof	43 Crane Ave., Weston, Toronto 15, Ont. phone CHerry1-0811
G. J. Kampjes	R.R. 4, Hamilton, Ont., phone FUlton 5-6735
H. Nieman	853 Waterloo St., London, Ont., ph. 7-8605
J. Mussche	P.O. Box 865, Transcona, Man.
P. J. Cruson	1226 Angus St., Regina, Sask.
A. J. Looy	2629 Kelvin Ave., Saskatoon, Sask.
B. Nieboer	Iron Springs, Alta., phone R 216
H. J. Ten Hove	Blackfalds, Alta., Tel. 2717
T. Reitsma	4408-118th Ave., Beverly, Alta., ph. 793973
N. VanderZouwen	426-22nd Ave., N.E., Calgary, phone 76064
J. Prins	Beverly, Alta., phone 292-2214
E. Laninga	4579 Hertford St., South Burnaby, B.C., phone HEmlock 1-7205
A. De Jong	1535-2nd St., South Burnaby, B.C.
S. De Walle	2860 Heath Drive, Victoria, B.C., ph. 3-9254
H. Zoethout	R.R. # 2, Vernon, B.C.

Handige Wenken van FIVE ROSES BLOEM

V: *Wat is een vlugge, gemakkelijke manier om pannen in te vetten?*

A: Meng een halve cup vet (shortening) en een kwart cup Five Roses bloem tot een zachte pasta. Strijk dunnetjes op de pan. Bewaar de pasta in een gesloten potje, gereed voor gebruik.

V: *Hoe kan men het krimpen van schuim op een taart voorkomen?*

A: Smeer het schuim op het gebak tot over de rand van de taart. Bak 15 tot 20 minuten in een zachte oven (225 F.).

Wat zijn de voordelen van Five Roses Enriched Flour?

Five Roses All Purpose Enriched Flour helpt voorzien in Uw behoefte aan belangrijke vitaminen en mineralen. Deze toevoegingen hebben geen enkele invloed op de smaak of de bakkwaliteit van de bloem. *Five Roses* is al meer dan 60 jaar de geliefde bloem in het Canadese huisgezin vanwege haar betrouwbare hoge kwaliteit.

FIVE ROSES

De meest gerespecteerde naam in Canada waar het bakken betreft.

Gedenk de dominees . . .

Verleden week kregen we de dominee op bezoek. Hij had zijn bezoek niet officieel aangekondigd, maar toch kwam hij niet onverwacht. Want het was Maart geworden. Al drie jaar lang komt onze predikant vroeg in het voorjaar een avond bij ons praten, om, zoals hij het zelf zegt, zich te ontledigen. Om een of andere reden schijnen Katrien en ik zijn volle vertrouwen te genieten, en na zo'n bezoek zijn we een beetje gestreeld, al zijn het geen vrolijke bezoeken.

Vermoeid liet onze herder zich in de chesterfield vallen. — Ik moest er eens even uit, zuchtte hij. Katrien begon maar vast koffie te zetten en ik stopte zwijgend mijn pijp, want we begrepen wel, dat de dominee wilde praten en zijn gemoed wilde luchten. Hij stak meteen van wal. Enigszins uitdagend vroeg hij ons of wij wel vonden, dat hij deze winter hard genoeg gewerkt had. Hij wachtte ons antwoord niet af, maar verklaarde, dat volgens heel veel mensen de dominee toch maar een onbekommerd en lui leventje had.

— Neem Van Deurnik nu eens. Er gaat geen kerkeraadsvergadering voorbij, of hij heeft een lijstje met plannen en opdrachten, die de dominee moet uitvoeren; en of dominee al weer eens bij deze broeder is geweest; en of dominee er aan wil denken, dat gezin A extra aandacht nodig heeft; en of dominee het bulletin van de kerk niet kan uitbreiden met een vragenrubriek en nieuws uit andere kerken; en of dominee wel geregeld de instuif bezoekt....

— Die Van Deurnik met zijn verlanglijstje werkt me op de zenuwen, Arie, en als die man nu maar alleen stond; maar ik weet heel goede, dat er altijd een groot deel van de gemeente is, dat vindt, dat de dominee nog wel een beetje meer kan doen; er kan altijd nog wel een schepje bij op. Dominee staat in dienst van de gemeenschap. Hij wordt door de gemeenschap betaald en de gemeenschap heeft recht op hem. Hij is het paard, dat coöperatief is aangekocht; iedereen heeft het recht, het paard te zadelen of voor zijn ploeg te spannen, want ieder heeft zijn aandeel in de koop...

De herder en leraar stopte even en Katrien bood hem een tweede kopje aan. — Ga verder, zei ik bemoedigend, en met een dankbare blik hernam het weleerwaarde paard het woord:

— Dominee zijn in een immigrantengemeente kan geweldige spanningen veroorzaken, spanningen, waarvan de meeste mensen geen weet hebben. Je zit altijd in een kringloop, die je zo vreselijk moe

IMMIGRANTEN-MIJMERINGEN

maakt: opbouwen en organiseren voor een groot deel zelf alles uitvoeren — en dan de critiek; plannen — uitvoeren — critiek. De gewone man, Jan de immigrant, is veel te druk met zijn eigen zaken. Hij kan gewoonweg geen tijd vinden, om mee te helpen; maar als het werk moeizaam gedaan is, staat hij klaar met een woordje van critiek...

— Ik heb nog nooit een immigrantendominee meegemaakt, die langer dan een jaar populair was bij alle gemeenteleden. Een collega van me zei eens: Als je in een gemeente komt, willen de mensen je van blijdschap wel omhelzen; ze zouden je haast dooddrukken; en na een jaar spijt het hun, dat ze het niet gedaan hebben. Je spant je in voor de jeugd, maar als je ten einde raad die akelige bandiet van Jonkheer eens uit de catechisatie verwijdert, hoor je al gauw, dat je geen tact hebt. De mensen willen beste preken hebben, maar je mag er niet voor studeren: je moet met je auto door de gemeente jakkeren.

Je studieboeken grijnzen je aan. Het is alsof ze willen zeggen: — Je pakt mij toch niet. De krant wil een artikel van je hebben, maar je moet lezingen houden voor de plaatselijke verenigingen, en als je bij Donk volgende week niet op visite gaat, bedankt hij over twee weken voor de kerk; en als je naar Donk toegaat, is Bonk verongelijkt, omdat je niet bij hem bent geweest.

Je hebt een vrouw en kinderen; dat vindt de gemeente fijn, want dat geeft cachet aan de pastorie. Maar als je vrouw de stad in wil, om een jurk te kopen, moet ze twee weken van te voren plaats bespreken in je auto.

Als je kinderen ook eens een ritje willen maken, dan neem je ze mee op je bezoeken, waar ze zich vervelen...

Ben je vlot in je Engelse preken, dan deugt je Hollands niet; is je Hollands heel goed, dan is je Engels niet goed genoeg en ben je niet geschikt voor de jeugd, die Engels wil...

Van de financiële lasten in de gemeente krijg je ook je vette portie. Wordt er niet genoeg bijgedragen, dan preek je er over. Het gevolg is ergernis. Preek je er niet over, dan is het gevolg een financiëel tekort...

Arie, op onze kerkelijke begrotingen ontbreekt meestal één post: waardering voor de herder. *De mensen hoeven me heus niet te zeggen: — We hebben van je preek genoten. Zulke woorden zeggen vaak niets.*

Maar een beetje meeleven... een beetje erkentelijkheid; je hunkert er soms naar.

Het maakt je allemaal zo vreselijk moe, Arie... die kringloop... dat steeds groeiende besef dat je nooit klaarkomt, nooit iets afrondt... het paard, dat altijd maar hoort: — Vort, peerd!

— Vort, peerd! roepen ze, — je bent duur genoeg in het gebruik; je hebt nog veulen-toeslag ook; en als je aftands wordt, krijg je een warme stal; vort!

— Ik moet zo 'es naar huis. Morgen is er weer genoeg te doen: bulletin in elkaar zetten; ziekenbezoek; Mrs. Schroots troosten (haar moeder is van de week in Holland overleden in de ouderdom van 88 jaar); Mrs. Van Sieren opbeuren in haar eenzaamheid. — Ja, ja, zal de laatste zeggen, — Dominee heeft makkelijk praten; dominee woont in een mooi huis en heeft alles wat zijn domineeshartje begeert; dominee is altijd onder de mensen; dominee mist niets en is nooit eenzaam...

Eenzaam... wat kun je als herder eenzaam zijn onder je schapen, Arie; als predikant in de gemeenschap der immigranten-heiligen; als het enige kerklid, dat geen herder heeft.

Ik doe mijn best. Ik werk als een paard, maar ik ben geen paard. Ik ben een herder, maar geen herdershond. Ik weet wel, dat de Meester me leert, dat we altijd weer moeten zeggen: Wij zijn onnutte slaven; wij hebben slechts gedaan wat wij moesten doen. Het is goed, dat ik dat zeg tegen mijn Koning, maar het is niet goed, als de immigranten me zo beoordelen....

De fut gaat er soms wel eens uit, Arie. Soms ben je zo dodelijk moe. Ik ben wel een beetje aan vacantie toe. Ik neem mijn vacantie tot de laatste dag ondanks het commentaar: Wat een leven heeft die dominee; vier weken niets doen, en hij krijgt het nog betaald ook...

Ziezo, ik ben weer klaar, besloot de predikant opgelucht alsof hij van een zekere plaats kwam.

Thans konden Katrien en ik ook wat zeggen. We hebben nog een poosje doorgepraat. Wat we allemaal hebben gezegd, doet er niet veel toe. We smaakten de voldoening, dat onze geliefde leraar zienderogen opvrolijkte. Tenslotte waren we alle drie het er over eens, dat hij bij zijn "ontlediging" schromelijk had overdreven en een scheef beeld had getrokken van de verhouding tussen dominee en immigrantengemeente. Wel stemden we toe, dat er een kern van waarheid school in wat hij had gezegd.

En om die kern gaat het. Dat alle kerkleden-immigranten daar eens over na mogen denken! Dat de eerbeid voor het ambt en de waardering voor de gezant van Christus onder ons mogen toenemen!

Gedenkt uw voorgangers!
Denkt aan uw dominee!

Arie.

KRUISWOORDRAADSEL

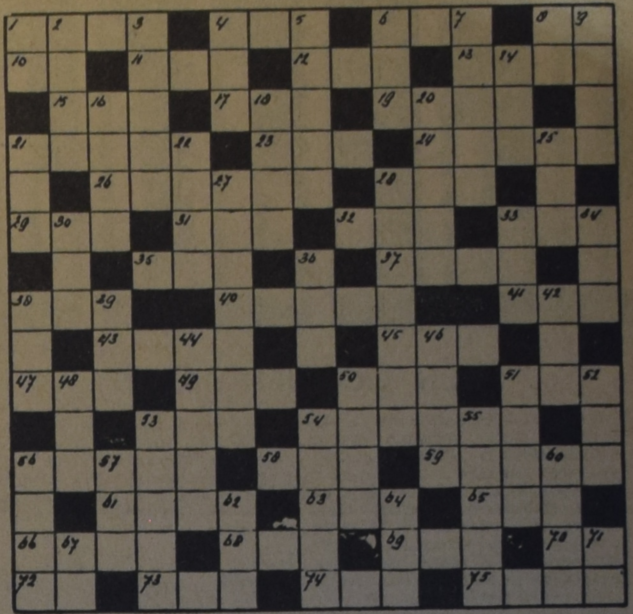

Horizontaal: 1. water in ondiepe kuil; 4. herkauwers; 6. holte in de muur; 8. verlaagde toon; 10. dierengeluid; 11. speelgoed; 12. siersteen; 13. drank; 15. liefkozing; 17. familielid; 19. plaats in Noord-Afrika; 21. voorzetsel; 23. soort onderwijs (afk.); 24. nobele; 26. afslijting; 28. duits pers. voornaamw.; 29. niet dik; 31. wandversiering; 32. jongensnaam; 33. godheid; 35. spoedig; 37. soort verlichting; 38. op de wijze van; 40. deel van het jaar; 41. vluchtige stof; 43. nauw; 45. krantenjongen; 47. klein plantje; 49. deel v.e. ambtsgewaad; 50. dwaas; 51. eenheid van druk (afk.); 53. ijzerhoudende aarde; 54. vrucht; 56. soort stof; 58. grote watermassa; 59. conserverende verf; 61. betaalmiddel; 63. frans lidwoord; 65. loterijbriefje; 66. europeaan; 68. klein takje; 69. gelofte; 70. bijwoord; 72. bekende motorraces (afk.); 73. vogel; 74. ieder; 75. meisjesnaam.

Verticaal: 1. onmeetbaar getal; 2. weg met bomen; 3. mannelijk zoogdier; 4. ongedierte; 5. gelijke, gladde; 6. netto (afk.); 7. graafwerktuig; 8. bijwoord; 9. plek; 14. engels telwoord; 16. plaats bij de Rode Zee; 18. knaagdier; 20. koningin (Fr.); 21. op leeftijd; 22. deel van een schip; 25. jongensnaam; 27. deel van een bloem; 28. schoeisel; 30. vogel; 33. nauw; 34. sluis; 36. dun, plat stuk hout; 38. alpenweide; 39. grote bijl; 42. zangstem; 44. boom; 46. gebogen; 48. nakomelingschap; 50. ontkenning; 51. in het jaar; 52. afgemat; 53. muziekdrama; 54. groep jachthonden; 55. nederlandsvliegveld; 56. geldstuk; 57. ik (Lat.); 60. hetzelfde; 62. deel v.e. schip; 64. eikenschors; 67. deel v.d. bijbel (afk.); 71. rondhout.

OPLOSSING IN ONS VOLGEND NUMMER

HOLLAND LIFE
INSURANCE SOCIETY LIMITED
330 Bay Street, TORONTO - EM 3-5318
General Manager: J. C. TUPKER
GEZIN VOLDOENDE VERZORGD?
Aº 1807 Holland Life
SPAREN IN BUDGET OPGENOMEN?
SPREEK HIEROVER EENS — VRIJBLIJVEND — MET EEN ONZER AGENTEN OF KOM EENS PRATEN OP EEN ONZER KANTOREN IN
TORONTO - HAMILTON - MONTRE L - VANCOUVER

Thine IS THE KINGDOM

by James H. HUNTER

(55)

"Why do you say that?"

"He was seen in the company of the man we suspect a day or two before the second man was killed."

"May I ask the name of the suspect, Commissioner?"

"I am sorry we are not at liberty to reveal that. I may say, however, that he was shot a short time later in Northern Ontario."

"Ah! Was he killed?"

"No, wounded. He is in the hospital."

"What hospital, may I ask?"

"You may. It is the place where people go when they are shot."

Vasiloff flushed a dull red. He was conscious he had betrayed himself and wondered if Forrest suspected anything in his questions beyond an inordinate curiosity.

"May I ask, Commissioner, why you came here?"

"Someone said they saw Mr. Borovitch in Ottawa, so we thought he might possibly have called to see you. Inspector McKellar of our Toronto branch supplied the other details. You know him, perhaps?"

"Just by sight. I saw him at the garden party today. He was speaking to my friend, Dr. Tresham."

"Ah, yes, Dr. Tresham. A great man, your excellency!"

"Ah, yes, a very great man. His contributions to the cause of science have been wonderful. It was sad about his brother losing his life in Muskoka."

"Very, very sad," was the lugubrious reply. "Still it might have been worse, sir. It might have been Dr. Tresham who was drowned. The world could better spare the Australian business man than the Canadian scientist. They say the resemblance between the two brothers was amazing, and one could hardly tell them apart."

"So I read in the press. I had a talk with Dr. Tresham this afternoon at the garden party. He appears to have borne up very well under his sad loss."

"I am glad to hear that."

The Russian rose to his feet. "Would you care to have inquiries made regarding this countryman of mine, Commissioner?" he asked solicitously.

"I hardly think so. He has probably returned to the States. I thank you for the time you have given me, sir." Commissioner Forrest shook the Ambassador's hand and was shown out the front door by Roberts.

"Do you think he saw the hats in the stand and the three glasses on the sideboard, comrade?" asked Vasiloff when the butler returned.

"That so-and-so sees everything!" sais the butler savagely, "the wrinkles in the carpet and the pins on the floor. I'd be scared to change my mind in the same room with him. He'd be sure to see it and pinch me if it didn't please him."

All of which did not bring much comfort to Comrade Vasiloff.

* * *

Superintendent Stone was engrossed in a letter when Inspector MacKellar walked into his office about noon the next day. The chief waved him to a seat.

"From the Commissioner," he said laconically, laying down the document on his desk.

"You saw him yesterday, Colin?"

MacKellar nodded. "For half an hour before we left Ottawa. He was at the garden party. I gave him the low-down on the comrades to date."

"He saw Vasiloff last evening."

"He did. What was in the wind? He said nothing to me about visiting him. Not that it is necessary he should explain his comings and goings to me," he added hastily.

"He would no doubt have told you, Colin, had he known he was going calling, but Borovitch and Professor Sorrell arrived in Ottawa after you three men left. They both went straight to the embassy. The Commissioner called when they were there, but they skedaddled out the back door and through the garden. They took the midnight plane from Ottawa and arrived back at the Royal York at one-thirty this morning. Vasiloff disclaimed any knowledge of Borovitch."

"He would! Did the Commissioner tell Vasiloff why he was interested in his countryman?"

"Sure! He said he was wanted for questioning in connection with two murders in Toronto. He was thought to have known the gunman."

"And I suppose Vasiloff was outraged and shocked to think that any Russian could be even remotely connected with such a deed?"

"Very much so. Said he remembered Borovitch coming to the United States with some economic mission, but was skeptical about his having had any part in the Toronto crimes."

"The Commissioner did not glean much information then?"

"Not much. Vasiloff was anxious to find out where Trager had been taken. I mean to what hospital. As a matter of fact, Forrest is of the opinion that it may have been primarily that which brought Borovitch and Sorrell to Ottawa. They would naturally fear that Comrade Trager may talk. Do you think he will, Colin?"

"Not the ghost of a chance. We still have nothing on Trager except suspicion or at most a charge of carrying concealed weapons, and I should not be surprised if that bird came up with a license for the gun. Be that as it may, he is not going to 'sing'. I called at the Bracebridge Hospital on my way down. He will be all right shortly. We must lay a charge against him if it is only one of trespass preferred by Dr. Tresham, in order to keep him out of the way for a week or two until we get the real goods on him. Personally, I think we should have brought him to Toronto. I'd hate Trager to be on the loose again. I hope they will look after him up there."

"We can only hope for the best, trust God an keep our powder dry. Commissioner Forrest feels that we are getting near to big events and that this Muskoka meeting may not be long delayed. The international situation is growing more and more tense, and the only thing they wait for, perhaps, is the secret of the cosmic ray. You know what Dr. Tresham said about Vasiloff's anxiety to know if it was as efficacious as reported."

"What do you think of it yourself, sir, and off the record? I have not felt free to mention it to Dr. Tresham since it might prove embarrassing."

"I know no more about it than you do, Colin. It is a top secret, but it has never been really tested. I believe it will be tested in the late fall somewhere on the western prairies or in Nevada where the atomic blasts are set off. I think that Dr. Tresham may have slightly exaggerated its potentialities when speaking to Vasiloff, but if it is even anything like what is claimed for it, we will have in our possession a stupendous weapon that may far eclipse the bomb. If we can project a ray that will destroy aircraft at a distance of five hundred or a thousand miles away, we have the ideal weapon for defense. As to its construction and the manner of its operation, I have no idea and do not particularly want to know.

(To be continued.)

CANADA'S ADVANCE IN THE GOLDEN YEARS

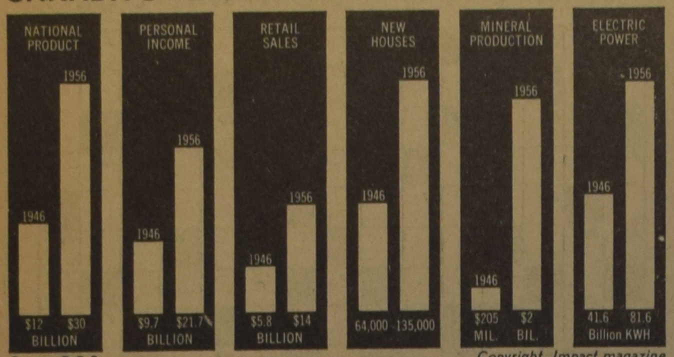

Source D.B.S. Copyright, *Impact* magazine

(TIEN GOUDEN JAREN)

De ongerustheid die thans heerst over de sterke toename van de werkloosheid in Canada in de laatste paar maanden is heel goed te begrijpen. Het is vrijwel zeker, dat de ongeëvenaarde naoorlogse bloeiperiode aan het afnemen is, in elk geval voor de eerstkomende tijd. De economie is echter nog steeds gezond en de toekomst rooskleurig.

Het tijdschrift "Impact" zegt over de "Golden Decade" die we hebben genoten het volgende:

Meer tijd

In Canada is de bruto nationale productie in de periode van 1946 tot 1956 meer dan verdubbeld evenals het netto nationale inkomen en de persoonlijke inkomsten. In dedezelfde tijd steeg de bevolking met 20 procent (3½ millioen). Deze stijgingen betekenen echter niets vergeleken met de kapitaalsinvesteringen, waarvan de toekomstige voorspoed in hoofdzaak afhangt. Deze stegen van $ 1,7 milliard tot $ 7,9 milliard.

In dezelfde periode werd de werkweek korter. De 40-urige werkweek is nu vrij algemeen en men gaat zelfs in de richting van een nog kortere werkweek. Dit betekent meer vrije tijd voor de bevolking voor het genieten van de nieuw verkregen voorspoed. Dit heeft op zijn beurt weer geleid tot het openen van een reusachtige markt voor allerlei producten zoals bijv. boten en buitenboordmotoren, televisietoestellen en "hifi" muziekproducties, barbecues, hobby werkplaatsen in de kelders en een grôte verscheidenheid van allerlei projecten die men zelf doet, camera's, materiaal voor woningverbetering, enz.

Een revolutie

Gedurende de laatste 15 jaar is de gemiddelde leeftijdsverwachting voor mannen met vijf jaar gestegen en die voor vrouwen met zeven. Volgens de Parke-Davic Drug Co. was 90 procent van alle medicijnen die thans door dokters worden voorgeschreven in 1940 nog onbekend.

Het gulden aspect van de laatste tien jaar is natuurlijk te danken aan de ongelofelijk snelle vorderingen op technologisch gebied. Het meest opzienbarend in deze technologische revolutie zijn wel de vorderingen oo electronisch gebied geweest. Televisieuitzendingen begonnen kort voor de oorlog, maar het begon op grote schaal, toen in 1949 het in de Ver. Staten werd ingevoerd.

In Canada begonnen de televisieuitzendingen in September 1952. In dat jaar waren er meer dan 146.000 toestellen in gebruik. Thans is dit aantal gestegen tot 2.000.000 en het neemt nog steeds toe.

De tweede belangrijke technische vordering in de tien jaar van 1948 tot 1957 was het gebruik van atoomenergie. Vele atoominstallaties, waartoe ook die van Canada te Chalk River behoort, leggen zich toe op de steeds groter wordende commerciële toepassing van het atoom door de productie van radioactieve isotopen, die op medisch gebied en in verscheidene industrieën worden gebruikt.

Autoslaven

De geschiedkundigen van de toekomst zullen er waarschijnlijk op wijzen dat de laatste tien jaar de periode was waarin de auto inplaats van de slaaf van de mens diens meester werd. Het aantal autoregistraties dat in 1948 meer dan 2 millioen bedroeg (vergeleken met 1.400.000 in 1939) was in 1956 meer dan verdubbeld tot een totaal van 4.218.000, d.w.z. volgens he Dominion Bureau of Statistics een auto op elke vier Canadezen.

De aanleg van verkeerswegen heeft er gewoonweg geen gelijke tred mee kunnen houden en dit in weerwil van een naoorlogs bouwprogramma dat men tot dusver op $ 1½ milliard schat. De invloed die de auto op de levenswijze heeft gehad is niet te bepalen. Het leven, werken, de vrije tijdsbesteding en de werkgewoonten in het land hebben een revolutie doorgemaakt. De steden die eens een homogene eenheid waren, worden nu opgebroken in min of meer zelfgenoegzame eenheden die zich op verre afstand van het centrum over een groot gebied uitbreiden.

Een vliegende schotel

Nu we op de dremoel staan van het rakettentijdvak kijken we terug naar de laatste tien jaar als de periode waarin het vliegtuig zijn grootste ontwikkeling bereikte.

De Canadese vliegtuigindustrie heeft zich uitgebreid van 11 fabrieken met ongeveer 8.000 werknemers in 1948 tot 51 fabrieken met 32.000 werknemers in 1955.

T.C.A. zal in 1961 een vloot hebben die geheel met turbines wordt voortbewogen.

Men is bezig met het testen of het maken van plannen voor vliegtuigen zoals de VTO Vertical Take Off (een verticaal opstijgend toestel) dat met straalmotoren of geweldige wieken wordt voortgestuwd; een vliegende schotel (waaraan Canada's Avro werkt) en nieuwe jetpassagiersvliegtuigen die alles wat op het ogenblik in dienst is verre zullen overtreffen.

Uit de diepte

Het allerbelangrijkste aspect van de "Golden Decade" in Canada is wel de veel intensievere exploitatie van de natuurlijke hulpbronnen van het land geweest. In nog geen zes jaar is de delfstoffenproductie verdubbeld.

Olie is waarschijnlijk het belangrijkste. De fantastische ontwikkelingen op dit gebied hebben Canada's productie in tien jaar met 2.500 procent doen stijgen. Tienduizend man, die bij meer dan 300 oliemaatschappijen werken, speuren op het ogenblik intensief naar het zwarte goud dat zich diep onder de grond bevindt.

Volgens gegevens van Imperial Oil verbruiken Canadezen op het ogenblik ongeveer 25 millioen gallons petroleumproducten per dag — ongeveer driemaal zoveel als tien jaar geleden. Een netwerk van 6.000 mijl pijpleidingen voor het vervoer van de olie en het gas naar de verbruikscentra werd aangelegd.

IJzererts heeft een van de grootste productiestijgingen van het "gouden tijdperk" doorgemaakt. In 1951 werden de lagen te Knob Lake ontdekt. De Canadese productie bedroeg in 1956 22 millioen ton, driemaal zoveel als in 1944.

Het atoomtijdperk heeft uraan tot een van Canada's belangrijkste delfstoffen gemaakt. De ontdekking van uraan in het gebied van Blind River in 1953 was het signaal voor een van de grootste stormlopen naar een mijnstreek die ooit plaats vond.

Thans ontwikkelt zich daar in de noordelijke wildernis een zorgvuldig geplande plaats van 27.000 inwoners en naar schatting zal men in de komende drie jaar $ 23,5 millioen uitgeven voor bouwdoeleinden.

Naar het hart

Een andere belangrijke factor in de ontwikkeling van Canada's rijkdom is de St. Lawrence Seaway waarmede thans flinke vorderingen worden gemaakt. Het werk zal in totaal $ 300 millioen kosten (waarvan tweederde door Canada wordt bijgedragen) en niet alleen de waterkracht van de majestueuze St. Lawrence tot ontwikkeling brengen, maar ook de wereldhandel het hart van Noord Amerika binnenleiden.

Dit zijn slechts enkele voorbeelden van de meest opzienbarende ontwikkelingen in de laatste tien jaar. Het technologische tijdvak biedt Canada's industrie en zakenleven geweldige mogelijkheden en uitdagingen op het gebied van research, productie en verkoop. De snelle ontwikkeling der wetenschappen en de zich wijzigende koopgewoontes moeten bij het maken van plannen voor de toekomst ten volste in overweging worden genomen. In weerwil van enkele zwakke plekken zijn er allerlei aanwijzingen dat we op weg zijn naar een tweede tiental gouden jaren.

(CS)

$$ Half millioen dollars uitgekeerd $$

Door onderlinge samenwerking kon reeds een half millioen dollars aan onze Hollandse immigranten worden uitgekeerd voor ziekenhuis- en operatiekosten.

Zo U nog geen lid is, sluit U alsnog aan bij onze onderlinge verzekering coöperaties — eigendom der leden:

bij

THE CHR. REF. CHURCH CO-OP. MEDICAL AND HOSPITAL SOCIETY

BOX 473, HAMILTON, ONT.

tegen **ziekenhuis- en operatiekosten.**

bij

THE TRIANGLE MUTUAL BENEFIT SOCIETY

BOX 182, HAMILTON, ONT.

voor **uitkering bij overlijden, loonderving en voor gezinshulp.**

Het lidmaatschap staat open voor:

a. gezinshoofden (hetzij man of vrouw) en

b. ongehuwden van achttien jaar en ouder,

zo zij van Nederlandse afkomst zijn, de protestant christelijke godsdienst belijden, woonachtig zijn in Ontario, een goede gezondheid genieten en het vijfenzestgste levensjaar nog niet hebben voltooid.

Vraagt nog heden onze inlichtingenboekjes.

THE DUTCH REFORMED CHURCH OF CEYLON

The Dutch Reformed Church of Ceylon was established over three hundred years ago. At one time it had over 200,000 families on its membership rolls. However, at present there are less than two thousand families. In 1796 the British took over the Dutch settlements. It was then that most of the Dutch ministers left Ceylon, and a large part of the membership joined other churches, and it became necessary to close the Seminary.

The Dutch Reformed Church of Ceylon is made up mostly of "Burghers". These are descendants of the Dutch who came to this Island hundreds of years ago. There are about one-half million Burghers in Ceylon. The English language is used in these churches.

The Reformed Church is also God's missionary in Ceylon. There are approximately seven and one-half million Sinhales and Tamils in Ceylon. Missionaries do not spend long periods of time in language study upon their arrival in Ceylon, as much of their work is done in the English language. However, they do study both the Sinhales and Hamil languages, and with the help of native evangelists and catechists, the Gospel is also brought to these people. Thus services are conducted in three languages. Only about one per-cent of the population of Ceylon are Protestant Christians. Ceylon itself is a 500 square mile Mission Field of the Dutch Reformed Church there.

This Church is also concerned about the matter of Christian education. There are 110 Christian teachers, teaching in Girls' Christian Schools and Mixed Christian Schools (Schools for both boys and girls). These schools receive some government aid.

There are to the best of my knowledge only two Ceylonese ordained ministers; namely, Rev. R. Metzeling and Rev. A. Foenander. In 1949 Rev. J. O. Schuring of the Christian Reformed Church, was loaned to the Dutch Reformed Church of Ceylon to help them. However, because of reasons of health he was forced to return to the States, and he is now serving the Neland Avenue Christian Reformed Church of Grand Rapids, Michigan.

In 1952 twin brothers, Revs. John and Clarence Van Ens, also went to Ceylon. In 1956 Rev. R. De Ridder joined the other Christian Reformed ministers there.

The Dutch Reformed Church has nine beautiful buildings in Ceylon — seven of which are in Colombo. There are five excellent Christian School buildings, and also a Bible Institute where natives are being trained as evangelists. In 1953 catechism classes were organized in all the Dutch Reformed Churches, and more than 500 children and young people attend these classes.

The ministers faithfully preach the Gospel as outlined in the Heidelberg Catechism. Much work is being done in Ceylon. The Family Altar is being sent to twelve hundred homes every month. Libraries have been started in all the churches. There is a Reformed Book Center. Hundreds of Bibles from the World Home Bible League have been distributed in the English, Sinhalese and Tamil languages. A Church paper "The Herald" is being sent to a thousand homes every month. A Radio Program is broadcast every Saturday night. The Back to God Hour is also heard in Ceylon. Reformed materials are being used in the Sunday Schools. Copies of the "Key to the Sunday School Lesson", published by the Christian Reformed Publishing House, are sent to Ceylon regularly. One hundred copies of Marian Schoolland's Bible Story Book have been distributed. Over one hundred Christian School teachers have received the Christian Home and School Magazine.

Two young men from Ceylon are now studying at Calvin Seminary in Grand Rapids, and a third has made application to do so.

The work in Ceylon has been blessed. Converts have been won from pagan religions. Others who have wandered far from the Reformed faith are again hearing the true Gospel preached. Ceylon is just outside the Communist controlled nations, and radio programs penetrate far into the land behind the iron curtain.

May I suggest that we also include the workers and work in Ceylon in our prayers?

Mrs. H. Vander Klay,
Owen Sound, Ontario.

Women's Corner

Editor: Mrs. C. WITT
R.R. 4 — Trenton, Ont.

GOD'S TESTINGS

All God's testings have a purpose
Some day you will see the light,
All He asks is that you trust Him,
Walk by faith and not by sight.
Do not fear when doubt besets you
Just remember - He is near.
He will never, never leave you
He will always, always hear.

John E. Zoller.

HEINTZMAN

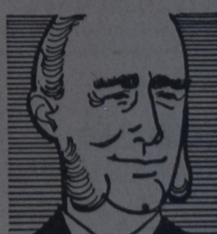

— de betovering van een naam!

Heintzman is Canada's toonaangevende fabrikant van kwaliteitspiano's. De maatschappij begon bijna 100 jaar geleden, toen de oprichter — Theodore Heintzman, een meester piano-bouwer uit B rlijn, verhuisde naar Toronto. Met zijn eerste piano bouwde hij een traditie op van kennis en vakmanschap, die zich heeft voortgezet tot op de huidige dag.

WIST U . . .?

Dat Heintzman piano's gebruikt werden door zulke beroemde sterren uit het verleden als Enrico Caruso en Luisa Tetrassini?

Dat Heintzman piano's door vele beroemde musici en muziek-academies worden gebruikt?

Dat Heintzman piano's bijna uitsluitend gebruikt worden in omproepstations door geheel Canada?

Dat U een alombekende Heintzman piano kunt bezitten . . . in Uw eigen huis hebben zodra U ertoe besluit . . . op gemakkelijke betalingsvoorwaarden.

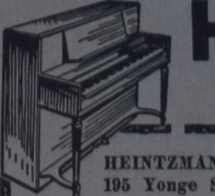

HEINTZMAN

toonaangevend op muziekgebied voor Canadezen

HEINTZMAN & Co. Ltd.
195 Yonge Street, Toronto, Ontario.

Gelieve mij gratis de in kleuren geïllustreerde piano catalogus te zenden, evenals het adres van de dichtstbijzijnde Heintzman muziekwinkel of vertegenwoordiger.

NAAM ____________________

ADRES ____________________

PLAATS ______________ PROVINCIE ______________

DU-2

BOEKBESPREKING:

OP DE MAN AF . . .

OP DE MAN AF
door OKKE JAGER.
Uitgave van J. H. Kok te Kampen 1957.

Een fris en keurig gebonden boekje waarmee "Jager en Kok" gezorgd hebben voor een fijn stukje "wildbraad" op de tafel van onze geest. Niet taai, zeer smakelijk, ligt absoluut niet zwaar op de maag, maar het kost tijd en rustige eetlust om het naar behoren te verteren.

Hiermee zou ik al wel kunnen volstaan, maar ik wil er toch graag nog iets bij zeggen. Over dit geschrift en over de schrijver.

Ook dit bundeltje gedrukte toespraken doet je wat, net als eigenlijk alles van Okke Jager. Maar wat?

Je staat eenvoudigweg altijd maar weer je te verbazen over de schijnbaar — of blijkbaar? — onuitputtelijke fantasie van "onze" dichter-schrijver-dominee. Als luchtbellen uit kokend water borrelen de beelden, soms bijna visioenen (v. pag. 65), met vaart en gloed omhoog.

Hij heeft een schildersoog en memorie; waarheden en karakteristieken smijt hij sterk en fel op het papier, bij tientallen.

Bijna vermoeiend, zo boeiend, dikwijls.

Ik houd van hem, ik wilde dat ik het zo kon.

Maar omdat hij het zo goed kan waag ik mij aan enige bescheiden-ootmoedige critiek.

Jager is een typisch schrijver van onze tijd.

Het voordeel is: geen omhaal van woorden. Een spreken in sterke, scherpgekleurde beelden.

En toch is het voor mij de vraag of daarmee de zaak, die gezegd wordt altijd scherp en secuur wordt gedefiniëerd.

Ik zie het zo: in de kunst van heden, ook in het schrijven en spreken, is men zo existentieel ingesteld; het gaat zo hard en totaal om de gehele mens, die moet worden aangesproken of aangegrepen zelfs met beelden in woord, verf, muziek enz.; het gaat zo radicaal om de totale mens, om hem mee te slepen in de vaart van onze visie, dat er eigenlijk geen aandacht wordt besteed aan het appelleren op en indringen in zijn diverse menselijke functies, b.v. zijn verstand, zijn wil enz. Men kent eigenlijk maar één tactiek en dat is: de hele mens ineens meesleuren, totdat hij verbijsterd of verheugd zichzelf nieuw of verwoest terugvindt, daar waar van al het vroegere niets meer wordt gehoord of gezien. Er is nu geen tijd en geen plaats voor de veelzijdigheden van de mens. Geen gestadig overreden of wilt U, letterlijk gesproken inpalmen van de man of vrouw tot wie ik mijn boodschap richt.

Als ik tenminste nog een boodschap heb.

Ook bij het lezen van Jager hier betrap ik mezelf er op, dat ik a.h.w. meevlieg, geboeid wordt meegesleurd, mee naar de naakte ontmoeting met God, met de Heer Jezus Christus, en toch . . . toch kom ik er niet. Als het uit is, wat hij zegt, dan ben ik als iemand, die is meegesleurd om de koningin te zien en alleen een autoschim in een stofwolk nastaar, als ik meen er te zijn en het te zullen beleven.

Dat is mijn eerlijke indruk bij veel vooral van die nieuwscommentaren (de aparte nrs. 1—14), hoewel *niet overal!* Maar toch: dat overheerst. Met vorige dingen van hem heb ik dat nooit gehad, tenminste nooit zo sterk.

Waarom dringt zijn woord niet direct door tot het in beweging brengen van mijn "ik" op de weg naar God, wat het toch bedoelt?

Is zijn woord teveel muziek, teveel beeld, teveel rhytme, teveel ook gedicht? Lijdt dit geschriftje mogelijk aan een teveel aan talent? Komt het soms omdat een boekje als dit nu eenmaal een tot geschrift verdord gesprek is? Misschien ook.

Maar ook bij Jager hier is de drang om de HELE mens te grijpen met zijn woord zo sterk, dat zijn schrijven niet woord voor woord de preciese uitdrukking is van zijn gedachten. Dat komt alleen uit in kleinigheden, die je gemakkelijk over het hoofd ziet. Maar ik heb echter het idee, dat het symptomatisch is voor heel wat hedendaagse auteurs. Het bedoelingsbeeld wordt nadrukkelijk en scherp neer . . . gekwakt bijna op papier of linnen of celluloid. Het detail heeft geen eigen zin, geen aparte functie meer.

Nog iets anders komt in mij omhoog bij het lezen van verschillende van deze "bijbelcommentaren op het wereldnieuws" en dat is waarom ze m.i. de bedoelde ontmoeting met God en met de Heer Jezus Christus niet zover tot stand brengen, als ze mogelijk wel konden: Er wordt de mens van onze tijd zo scherp en zeker gezegd en ook aangetoond: zie je, ik ken je wel; jij bent die en die en zus en zo, zijn doopceel wordt zo grondig gelicht, dat Hij, Wien te ontmoeten ons leven is en maakt, slechts wordt aangeduid, maar niet voldoende geïntroduceerd. Waar dat wel gebeurt in dit geschrift, blijft het ons bij.

Het is een boekje vol goede gedachten, met veel talent en vuur geschreven, maar om er iets uit over te houden vraagt het lezing, herlezing en overdenking, ja dóórdenking.

Al. J. Vanden Pol.

BIJ STAATSSUBSIDIE GEEN GODSDIENST

VER. STATEN. - De wekelijkse diensten in de kapel van de Universiteit van Vermont in Burlington zijn stopgezet, omdat, zoals de president van de universiteit verklaarde, men zou kunnen zeggen, dat, nu de universiteit staatssubsidie ontvangt, belastingbetalers gedwongen worden ook aan de instandhouding van deze diensten te betalen. Dit zou een schending zijn van het derde artikel van de constitutie van Vermont, waarin de scheiding van kerk en staat nadrukkelijk wordt uitgesproken.

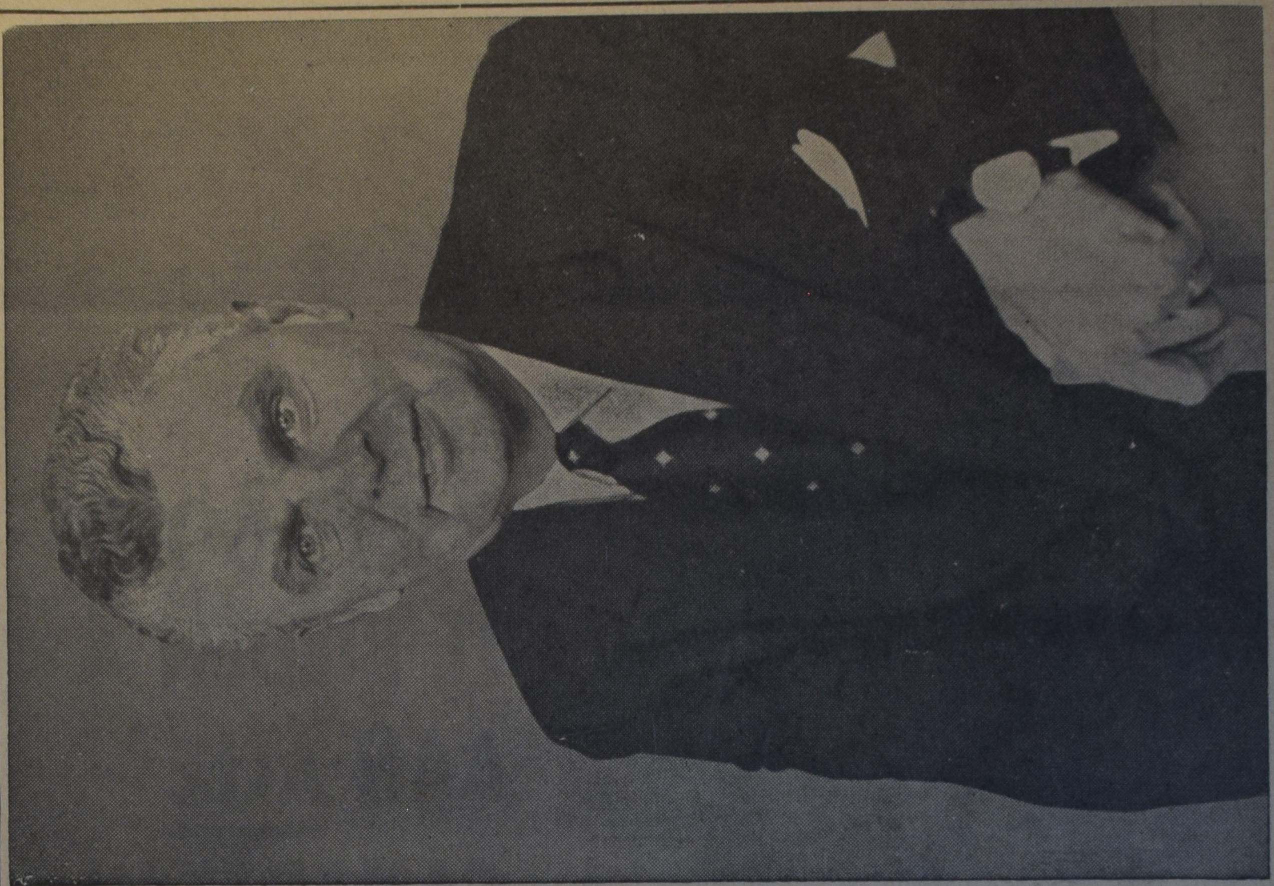

Aan mijn Canadese vrienden, lezers van Calvinist-Contact

Hierbij breng ik m'n welgemeende dank over voor de steun mij in het verleden gegeven en bied U m'n beste wensen aan met betrekking tot geluk, voorspoed en gezondheid.

John G. Diefenbaker

THE PROGRESSIVE CONSERVATIVE PARTY OF CANADA

DE VAART DER VOLKEN

(Vervolg van pag. 1)

anders. Dientengevolge heeft de kerk haar eigen recht over de huwelijkssluiting. Daaronder verstaat men dan niet, dat de kerk zich rechten van de burgerlijke overheid heeft aangematigd. Integendeel, in wezen gaan hier de kerkelijke wetten voor. Indien deze kerkelijke voorschriften niet worden gevolgd, dan beschouwt de R.K. kerk een dergelijke samenleving als in strijd met de kerkelijke wetten en dus zondig. Zulk een samenleving is geen huwelijk, maar concubinaat.

De moeilijkheid begint nu, waar we een maatschappelijke instelling als het huwelijk hebben, waar de R.K. kerk ook een eigen godsdienstige opvatting over heeft. Bovendien berust een belangrijk gedeelte van het familierecht ook op de huwelijksverhoudingen. De wereldlijke overheid kan zich dus niet afzijdig houden. Zij moet zich zetten aan het regelen van het huwelijk, omdat anders tal van eigendomsverhoudingen, men denke aan het erfrecht, in de lucht kwamen te hangen. Zolang er nu een grote overeenstemming was tussen de bevolking in het algemeen en een bepaalde kerk gaf dit weinig moeilijkheden. Anders werd dit toen een zeer groot gedeelte van de bevolking of geen of andere godsdienstige opvattingen er op na ging houden.

Kerk in de Staat

Nu heeft de Franse revolutie hier grote invloed op gehad. In de meeste landen drong door de zogenaamde liberale opvatting van de staat. Geleidelijk werd dit uitgebreid tot gelijkheid van alle godsdiensten voor de wet.

Ook de huidige Italiaanse staat is in wezen nog zulk een liberale staat. Nu hebben na de tweede wereldoorlog de christen-democraten zeer grote invloed gehad op het politieke leven en dus op de wetgeving en het bestuur. In brede kringen heeft men dit aangezien als de eerste phase van een clericale staat. Vandaar dat degenen, die dit niet willen of wensen, met grote spanning de uitslag van het proces hebben tegemoet gezien. Waarschijnlijk hebben slechts weinigen gedacht, dat de uitspraak zou gaan tegen de bisschop. De ambtenaar van het openbaar ministerie had de feiten bewezen willen zien verklaard, maar daarbij de opzet voor de smaad niet aanwezig geacht, zodat hij tot vrijspraak concludeerde.

De rechtbank heeft echter anders beslist. Zij achtte het feit bewezen en legde een voorwaardelijke straf op.

Nu wordt dit alles nog verscherpt doordat de R.K. kerk een geheel uitgewerkt wetboek heeft van kerkelijk recht. Dit kerkelijk wetboek, de codex juris canonici is zeer langzaam gegroeid en tenslotte in het jaar 1918 tot afsluiting gekomen. De reactie is onder Pius X begonnen en door Benedictus XV afgekondigd.

In artikel 2341 lezen wij: Indien iemand zijn eigen bisschop voor een lekenrechtbank daagt over zaken die hun religieuze ambt betreffen kan hij door dat feit zelf in de ban worden gedaan, die slechts door de paus kan worden opgeheven. En in artikel 2324: dat door de ban wordt getroffen al wie direct of indirect de uitoefening van kerkelijke bevoegdheden, hetzij voor het geweten, hetzij in de uitwendige rechtsorde **verhindert.**

Daarom is het begrijpelijk, dat de aartsbisschop van Bologna alle poorten van de kerken in zijn gebied door zwart floers laat omhullen en dat hij tot aan Palmzondag toe de doodsklok des avonds laat luiden. En ook dat de paus alle feestelijkheden **heeft afgelast.**

Dit alles zal zonder twijfel de verhoudingen tussen de Rooms Katholieke kerk en verschillende staatkundige stromingen nog verscherpen. Vooral omdat ook nog andere zaken aan de orde zijn, namelijk een felle aanval van het officiële blad van het Vaticaan op een schrijver, die de Paus zou hebben beledigd. Merkwaardig is het dat een minister de schrijver zijn sympathie heeft betuigd.

Het merkwaardigste is echter dat het plaats vindt in een land, waar de reformatie vrijwel geen invloed heeft gehad.

(Uitgezonden voor de N.C.R.V.)

DEZE MAN HEEFT IETS GOEDS TE BIEDEN AAN ALLE CANADEZEN

de Liberale Partij zal —

- BELASTING OP BELASTBARE INKOMENS TOT OP $ 3.000 MET 25% VERLAGEN
- VOLLEDIGE WERKVERSCHAFFING HERSTELLEN
- EEN MINISTER VAN CITIZENSHIP EN IMMIGRATION BENOEMEN IN VASTE DIENST
- EEN BETER CANADA VOOR U OPBOUWEN

DE NORTH ATLANTIC TREATY ORGANIZATION werd door de liberale regering onder St. Laurent en Pearson voortgeholpen en gesteund. De organisatie die zij steunden, werd het bolwerk, dat het Sovjet Imperialisme tegenhield. Uw stem zal een liberale regering in staat stellen om de volledige Canadese deelname te verzekeren in de NATO verdediging van de vrijheid.

VOOR OPBOUWEND, DYNAMISCH LEIDERSCHAP

STEMT VOOR PEARSON DOOR LIBERAAL TE STEMMEN

NATIONAL LIBERAL COMMITTEE

Contactavond Chr. Choir Ass.

Op Vrijdagavond, 14 Maart, werd in de Christian Reformed Church te Oshawa een contactavond van koren van deze Association gehouden. Er waren zangkoren van Mt.-Hamilton, Burlington, Springdale en van Oshawa. In een kort openingswoord bracht de heer Riemersma van Burlington naar voren, dat avonden zoals deze belegd worden om het contact tussen de verenigingen te verstevigen, maar bovenal en in de eerste plaats om Gods heerlijkheid te verkondigen door middel van het lied. Voor de pauze werd er een beetje aarzelend gezongen; men zat er niet goed in. Na de pauze was dit iets beter. Een uitzondering hierop maakte het koor van Springdale, dat passages uit een cantate zong. Zij zongen voor de pauze met volle overgave en zeer goed. Jammer dat het gedeelte, wat na de pauze naar voren gebracht werd, er zo goed niet in zat. Het Oshawa koor, wat goed zong, was niet op volle sterkte. De bas en tenor partijen waren te gering bezet.

De heer Spoelstra van Hamilton gaf enkele stukken op het orgel ten beste.

Als solozangeres trad op Mrs. Doorenspleet met het bekende "Het onze Vader". De begeleiding hiervoor was iets te sterk.

Het hoogtepunt was wel het gezamenlijk zingen van alle koren van het bondslied onder de voortreffelijke leiding van de heer Jepma.

Al met al een zeer goede en geslaagde avond. Wel zouden we willen opmerken, dat de organisatorische zijde zeer veel te wensen overliet. Men begon een uur te laat. Het gaan naar en het opstellen op het podium was hopeloos. Laten onze koren, die goed kunnen zingen, in deze toch iets leren.

Hoewel de kerk flink bezet was, had door betere publiciteit en bekendmaking (misschien door middel van C.-C.) een groter publiek van deze avond kunnen genieten. G.S.

Consulaat-Mutaties Toronto

Met ingang van 21 Maart zal Mr. M. Buwalda, laatstelijk Gezantschaps Attache te Praag, in de hoedanigheid van Vice-Consul aan het Consulaat worden te werk gesteld. Mr. Buwalda is eerder gedetacheerd geweest bij Harer Majesteits Ambassade te Parijs en Brussel en was voordien werkzaam op het Ministerie van Buitenlandse Zaken te Den Haag.

De Kanselier, de Heer D. J. A. Hubert van Blijenburgh zal eind April naar Nederland vertrekken. Hij zal na bekomen ontslag uit de dienst van het Ministerie van Buitenlandse Zaken in dienst treden van de Bankiersfirma Pierson, Heldring en Pierson om te worden belast met de leiding van het bijkantoor te Willemstad, Curacao.

De Heer van Blijenburgh zal als kanselier worden opgevold door de Heer H. B. E. Nijdam, die thans als zodanig werkzaam is aan het Consulaat Generaal der Nederlanden te Bombay. De Heer Nijdam is voordien werkzaam geweest op Harer Majesteits Ambassade te Weenen en ten Departemente van Buitenlandse Zaken. De Heer Nijdam zal begin April in Toronto arriveren.

Dr. W. H. Murenbeeld
24 uur service
Ph. 46770 9919 - 109 St.
Edmonton

Middagspreekuur: van 2—5.30 (behalve 's Zaterdags). Avondspreekuren: uitsluitend voor werkenden en voor inwoners van Jasper Place en Beverly: Dinsdags- en Vrijdagsavonds van 7—8.

Kerknieuws

CHR. REF. CHURCH

Aangenomen naar Richmond, B.C. Rev. Wm. L. Vander Beek te Brooks, Alta.

Beroepen te London, Ont. Rev. J. Van Harmelen te Brampton, Ont.

Beroepen te Pembroke, Ont. Dr. Paul G. Schrotenboer te Ottawa, Ont.

LONDON

Vrijdag 7 Maart werd in de First Christian Ref. Church te London een gemeente vergadering gehouden o.l.v. Mr. Broer.

Bij binnenkomst in het basement zorgde de Comm. van beheer met hun helpers voor de eerste verrassing; wat een verandering en verbetering is in deze vergaderruimte tot stand gebracht. Gepolijste vloer geschilderde wanden enz. enz. waarlijk een compliment waard.

Na een kort openingswoord, gaf de scriba Mr. Hiemstra een overzicht over 1957.

De gemeente telde op 1 Januari 1957, 113 gezinnen en 52 vrijgezellen met een totaal van 272 belijdende leden en 271 doopleden. 543 zielen. Thans is dit 128 gezinnen, 53 vrijgezellen met een totaal van 310 belijdende leden en 303 doopleden. Een groei dus van 70 zielen.

Een overzicht werd gegeven over het verenigingsleven, en het kerkelijk leven. Er werd gewezen op onze taak als leden en gemeente. Wat Christus eist en waaraan wij biddend hebben te voldoen.

Overgegaan werd tot huishoudelijke zaken. O.a. vaststelling traktement van predikant, rapport werd uitgebracht voor te beroepen predikanten, vrouwen kiesrecht, aankoop pastorie. Door H. Beltman werd het doel van de emigratie comm. uiteen gezet enz. enz. Het geheel wees er op dat er activiteit is. Belangstelling en medewerking. Op de begroting kwam uit dat er een post van 500 dollar was uitgetrokken voor emigratiewerk en 500 dollar voor Evangelisatie. Door de kerkeraad was reeds een evangelisatie commissie benoemd. Een woord van dank van broeder Feenstra was op zijn plaats, gericht aan de kerkeraad, waarin uiting werd gegeven aan de vergadering naar voren gebracht om naast de jaarlijkse gemeenteverg. meer dergelijke vergaderingen te houden, hetwelk de gemeenschappelijke band zal versterken. Onze consulent Rev. van der Kolk uit Ingersoll was de gehele avond aanwezig, gaf op tijd zijn advies in verschillende zaken en eindigde met te wijzen, op het gebed als gemeente, het gebed in het gezin en het persoonlijk bidden. Voor de kerk, voor de ambtsdragers, voor elkander. Na het zingen van The Church's one foundation Is Jesus Christ her Lord, ging Rev. van der Kolk voor in dankzegging. Een late avond doch een goede avond.

v.d. H., London.

Ds. Wm. C. van der Beek, Brooks, Alta vroeg de kerkeraad van de Richmond, B.C. Chr. Ref. Church om uitstel in de beslissing van het beroep op hem gedaan, per telegram. De Kerkeraad antwoordde met "Spreuken 3: 5, 6" De volgende avond ontving de gemeente van Richmond het antwoord, wederom per telegram, een verwijzing naar de boodschap van "Handelingen 16:10".

DRESDEN. - Woensdag 7 Maart werd alhier een gecombineerde vergadering van de Mannenvereniging en de Vrouwenvereniging der Chr. Ref. Church gehouden o.l.v. Mr. John De Vries.

Na het lezen van de notulen kreeg de Heer A. Visser het woord met een inleiding over "De gemeenschap der heiligen".

Op deze inleiding volgde gespreking, waaraan ook onze dominee Dr. Bronkema deelnam.

Na de bespreking hadden we pauze waarin de dames ons kostelijk hebben getracteerd op koffie en koek. Ook hebben we onder orgelgeleide van Mr. Visser samen enige Hymns gezongen.

Door een drietal dames werd een stukje ten beste geven. Ook werd een wedstrijd gehouden tussen 4 dames en 4 heren in het beantwoorden van Bijbelse vragen. De mannen wonnen met 1½ punt.

Lezers schrijven

UIT „THE STATES"

"Sinds de verdwijning van "Home and Family" lees ik Calvinist-Contact en vind het meer en meer interessant en leerzaam. Verlangend zie ik wekelijks uit naar:
De Vaart der Volken
Onder de schemerlamp
Hi Neighbours
Alberta aan de lijn
En ook "Arie" niet te vergeten!
Groetend,

H.J.B. te G.R. (U.S.A.)

"Uw blad is uitstekend verzorgd en we lezen het met plezier hoewel het voor ons als U.S.A.-immigranten wel wat te zeer op Canada is georienteerd. Zou U niet een rubriek kunnen openen met b.v. als opschrift: "Nieuws uit de States"? Dat zou voor de Hollanders hier het blad nog actueler maken.
Hoogachtend,

C.A. te K. (U.S.A.)

Chr. Schools in Zuid-Ontario

Zaterdag 8 Maart j.l. heeft de sectie Chatham van de Ontario Alliance of Christian Schools, vergaderd in het basement van de Chr. Ref. Church te Strathroy.

Tot deze sectie behoren 16 schoolverenigingen waarvan 14 vertegenwoordigd waren door besturen en leden der verenigingen.

Het was een druk bezette vergadering, gedirigeerd door voorzitter W. Kleefman uit Sarnia, die dit wel toevertrouwd was. Er heerste een fijne stemming. De vorderingen die hier in Zuid Ontario worden gemaakt geven de burger moed.

Vier van onze verenigingen mogen zich reeds verheugen in het bezit van een eigen Christian School, t.w., Aylmer, Strathroy, Sarnia en Chatham, terwijl Wyoming een reeds bestaand schoolgebouw heeft aangekocht en in September hoopt te starten. Ook St. Thomas en Woodstock zijn nu zover dat binnen afzienbare tijd een eigen school gebouwd kan worden. Alle andere schoolverenigingen proberen op vele manieren gelden in te zamelen.

Nog niet zo heel erg lang geleden hadden wij niets anders dan een paar schoolverenigingen, zonder financiële middelen en met een klein ledental. Wat mogen we dankbaar zijn dat God ons ook hier in Canada zo wil zegenen en ons de kracht en energie heeft geschonken om in vertrouwen op Hem aan deze dankbare taak te werken.

De algemene opinie was, dat een gemeenschap van 70 tot 80 gezinnen zeer zeker levensvatbaarheid voor een christelijke school biedt.

Velen spraken op deze meeting hun dankbaarheid uit voor het goed functioneren van de sectie.

C. A. De Groot, Secr.

'Rome en de Overheid'

ARGENTINIE. - De R.K.-bisschoppen van de provincie Buenos Aires hebben voor de tweede maal binnen vier maanden een herderlijk schrijven doen uitgaan waarin zij op onderwijs in de R.K.-leer op de regeringsscholen aandringen.

BOLIVIA. - De regering van Bolivia heeft een contract voor tien jaar afgesloten met het Vaticaan. Op grond van dit contract wordt onder meer aan de R.K. kerk het recht verleend toezicht te houden op het godsdienstonderwijs op de openbare scholen.

GEVESTIGD:
Mr. L. VERBEEK
Advocaat
naar Nederlands recht
Kantoor: 7—9 Superior Ave. Toronto 14. CL. 9-2340, - CL. 9-2349 - CL. 9-2881
Privé: 121 Evelyn Cres., Toronto 9. RO 7-9594.
Kantoordomicilie in Nederland: Mrs. Bootsma & Verbeek, 729 Keizersgracht, Amsterdam, Tel. 63342.

CALVINIST-CONTACT
DUTCH-CANADIAN CHRISTIAN WEEKLY
P.O. Box 312, Station B, Hamilton, Ont.
Phone LI 5-4636
Advertisements may also be sent:
for Metropolitan-Toronto to: VandeRiet's Bookstore, 215 Main St. N., Weston, Ont. Phone CH 1-3308.
for Edmonton, Alta. to: 9328 Jasper Ave., Edmonton, Alta.
Calvinist-Contact is published Friday every week.
Closing date: Saturday before date of issue.
Subscription price: $4.00 per year.
Published by B & K - Press, Hamilton, Ont., on behalf of the Calvinist-Contact Publishing Association.
Executive Committee: Rev. Jac. Geuzebroek (President), Rev. A. H. Venema (Secretary), Rev. J. Van Harmelen, H. Tiesma and D. Farenhorst. In charge of editorial matters: A. Otten.
Associate Editors: Rev. A. De Jager, Rev. J. Gritter, Rev. F. Guillaume, Rev. K. Hart, Dave Valstar, Rev. H. Van Andel, Rev. T. C. Van Kooten.
Department Editors: J. W. Bakker, l.l., Mrs. J. W. Bakker, Rev. J. Ehlers, Mrs. T. Van Ameyde, Rita Van Westenbrugge, Mrs. C. Witt.
Contributors: C. Bijlenga, Rev. J. De Jong, Rev. J. Hanenburg, Rev. A. B. C. Hofland, W. C. Homburg, Rev. N. B. Knoppers, Rev. Dr. R. Koolstra, Rev. H. W. Kroeze, Rev. J. Overduin, Rev. A. Persenaire, Wm. R. Rang, Rev. A. W. Schaafsma, Rev. D. J. Scholten, Rev. Dr. P. Schrotenboer, Rev. Dr G. J. Spijkman, J. W. F. Uitvlugt, Rev. A. J. J. VandenPol, Rev. F. L. VandenBom (Australia), J. VanderVliet, Rev. J. Vriend, Rev. M. Vrieze e.a.

Van Delft's Bookhouse
Hollandse Scheurkalenders
VERLAAGDE PRIJS $1 (postpaid).
Zetka BIJBELS EN PSALMEN (met ritssluiting), Oude en Nieuwe Vertaling. BELIJDENISGESCHENKEN, ruime keuze. YEARBOOKS Chr. Ref. Church ($1.25 postpaid).
Vraagt prijslijst.
223 Hess Street, Hamilton (Ont.)

TE KOOP:
Alle soorten vanuit Nederland geimporteerde
GROENTE- EN BLOEMZADEN
Tevens zeer vele uit deze zaden in eigen kassen gekweekte planten. Deze laatste per 15 Mei leverbaar.
Vraagt prijslijst.
J. HEEREMA
3612 MACLEOD TRAIL
CALGARY ALBERTA
Phone CH 3-3076

Dames... Attentie...
Abonneert U op:
Modeblad Marion voor $1.30 p. jr.
Maandblad voor Handwerken voor $2.10 per jaar. Knutselblad Na Vijven voor $1.40 per jaar. .....
Zend even het abonnementsgeld met Uw adres en U bent abonnee. (Cheques 15¢ extra).
ESKA — POSTBOX 214 — STATION D - HAMILTON, Ont.

Officieel Agent voor K.L.M., T.C.A., H.A.L. en alle maatschappijen.
Meer dan 30 jaar ervaring.
N. MASI TRAVEL AGENCY
225 James St. N. - Tel. JA 7-0556
Hamilton, Ont.

KLAVARSKRIBO
Depôt voor Canada:
215 Main St. N., Toronto 15

NAAR HOLLAND ?
Voor reizen per BOOT of VLIEGTUIG vraagt vrijblijvend inlichtingen bij
C. STEENHOF
43 Crane Ave., Toronto 15
Tel. CH 1-0811

Bijlstra's Lucky Dollar Food Store
162-164 Locke Street, HAMILTON. Open each weekday till 9 p.m.
CANADIAN AND DUTCH GROCERIES
TEXTILE — DRY CLEANING
Free delivery - Phone: JA 9-0054 - JA 2-6472 - NE 4-4963

Royal Instant Pudding 3 for 35¢	½ lb. Douwe Egberts Thee 59¢
Solo Margarine (at a very low price) 4 for 98¢	2 pak Honig's Verm. Soep 45¢
3 pd. Bruine Bonen . . 90¢	3 rol Beschuit . . . . 50¢
5 pd. Varkenslappen . $3.00	1 pak Eierkoeken . . 35¢
24 Kwatta repen . . $1.00	1 pak Sprits . . . . 35¢
4 rol Faam pepermunt 25¢	2 tubes Ivoral Tandpasta 75¢

Belangrijk Nieuws
Steeds
VOORDELIGE AANBIEDINGEN
in onze nieuwe winkel in Hollandse Levensmiddelen en Hollandse boeken, Wandteksten, Psalmboeken, Bijbels, Psalter-Hymnals, Geboortetegels, enz.
KOMT SPOEDIG EENS KIJKEN!
John De Haas
1004 KINGSWAY,
NEW WESTMINSTER, B.C.

WEDERVERKOPERS
Het beste en goedkoopste adres voor ROOKVLEES, aan een stuk of gesneden, voor BOTERHAMWORST, aan stuk of gesneden. voor GEKOOKTE WORST, aan stuk of gesneden, enz. is
HOPMANS MEAT MARKET
5 Emma St. Tel. El 2-0740
Chatham, Ontario

WHITE ELECTRIC
34 Talbot Street — Telef. 28?
AYLMER, Ont.
Radio's, Koelkasten, Fornuizen, Wasmachines, Lampen
Alle reparaties — Inruilen

DUTCH BOOKSTORE
H. VAN PELT
25 Hiawatha St., - ST. THOMAS
Voor het Hollandse boek zijn wij het
VOORDELIGSTE ADRES
Vraagt onze lijsten!

Voor alle land-, zee- en luchtreizen dit reisbureau
G. DEN HARTOG
Agent
"Holland America Line", "Seven Seas", enz.
R.R. 2, AYLMER
Highway 73 South - Phone 437 R 58

ELITE-ZADEN
VOOR UW TUIN, GREENHOUSE OF FARM
Vraagt U onze Hollandse of Engelse prijscourant even aan van
Groente-, Bloem- en Landbouwzaden
Zaadlevering FRANCO door geheel CANADA en U.S.A.
Wij noteren ook speciale Hollandse soorten zoals Sperciebonen, Snijbonen, Bruine Bonen, Capucijners, Boerekool, Postelein, Witlof, Andijvie, Wortelen enz.
WILLIAM DAM SEEDS
Ancaster, Ontario

Gaat U naar Holland?
Reis
per Holland-Amerika Lijn
Famous for Service
J. VANDER VLIET
304 Dundas St. W. - Telef. 4641
TRENTON, ONT.

BETROUWBARE USED CARS
Alle merken
ALBERT HARTHOLT
Chevrolet-Oldsmobile
WESTON MOTORS LTD.
Tel. CH 1-5231
14 MAIN ST. N. — WESTON, Ont.

NAAIMACHINE DEFECT?
Jack Romkes
HELPT DIRECT!
Box 45 Tel. MA 8-2166
DUNDAS, ONT.

Voor Belijdenisgeschenken
EEN MOOI ENGELS OF HOLLANDS BIJBELTJE (Zetka)
Nieuwe Vertaling en King James Version.
VRAAG ONS NAAR DE PRIJZEN
Uw adres voor boeken en bijbels:
SPEELMAN'S BOOKHOUSE
7 LIPPINCOTT STREET E. WESTON (ONT.) - CH 1-0407

Brengt
HOLLANDSE GEZELLIGHEID in Uw kamers!
Wij hebben een grote voorraad VLOERKLEDEN van die echte degelijke Hollandse kwaliteit. Alle soorten weer voorradig vanaf de zware SMYRNA-kleden tot de degelijke HOLTAP-carpetten. Zowel moderne als traditionele dessins.
VRAAGT ONZE WEDERVERKOPERS.
Vraagt hen ook naar onze moderne

Cocoscarpetten en -lopers	Gordijnrails
Tafelkleden	RUTON Stofzuigers
Kloostertafelkleedjes	Van Wijck's prachtige breiwol
Slaapkamerkleedjes	Hollandse dekens
Dressoirlopers	Gestikte dekens
Meubelbekledingsstof	Wanddoeken
Vitrage	Deurmatten enz. enz.
Overgordijnstoffen	

Koja Trading Company
1896 JANE STREET - WESTON (ONT.) - Phone CH 4-4524

CLASSIFIED ADS

ARE EASY AND NOT EXPENSIVE

Pay your advertisement when you send it in. See our new standard-rates below:

— — —

Birth-announcements .	$ 2.50
Engagement-announcements . . .	$ 2.50
Marriage and anniversaries . . .	$ 3.50
Notifications of death	$ 3.50

— — —

"For Sale" and "Want" advertisements up to 40 words $ 2.00
For every word more 5 ¢
For "letters under number" $ 0.50 extra.

Send your payment together with your ad to:

Calvinist Contact
Box 312, Station B, Hamilton, Ont.

With joyful gratitude to God, the Giver of all good things, we announce the birth of our son and brother

JOEL

Mr. and Mrs. W. Wiersma.
Florence.

March 5, 1958.
Orangeville, Ont., Box 568.

The Fruitland Chr. Ref. Sunday School with its teachers hereby express their sincere sympathy to their fellow teacher and family, Mr. and Mrs. Bob Vanryn, in the recent passing of their father

the Rev. D. ZWART,
Andijk, The Netherlands.

May the Lord graciously comfort and sustain.

Fruitland, Ont.

De Vrouwenvereniging "Maria Martha" van de Christian Reformed Church te Barrie, Ontario, wenst hiermede haar deelneming te betuigen met Mr. en Mrs. H. Van Beek in het overlijden van hun dochtertje

WENDY ANN.

Dat de Here hen en de verdere familie trooste en ondersteune is onze wens en bede.

Mrs. J. Van der Meer (Pres.).
Mrs. B. Mudde (Sec.).

Eenvoudige boerenzoon, 31 j., Chr. Ref., zoekt

KENNISMAKING

met dito meisje, leeftijd tot 28 j. Brieven (Dutch or English) met foto onder no. 1085, % Calvinist-Contact, P.O. Box 312, Station B, Hamilton, Ont.

---

200 Acre Dairy Farm

Bulk cooler. 5 Kamer huis, in goede staat. Grote barns. Garage. Zo'n 40 stuks vee. Machinerieën, bijna alles wat een farmer nodig heeft. 7½ bus melkcontract. Kleigrond. 110 bewerkbaar, de rest bos. De farm ligt aan Highway. Vraagprijs $ 35,000.00..

JACK BYLSMA
REAL ESTATE
1607 King St. East, Hamilton, Ont.
Bel LI 9-3894

We hebben meer farms te koop en het is nu een goede tijd om farms te bekijken, want de sneeuw gaat weg.

For Sale:

5 ROOM FRAME HOUSE

3 yrs. old, all aluminum storms and screens. Large lot 170 x 130, tool shed, drilled well. 6 miles from Hamilton. Reasonable price. For further particulars phone 278R12 Hannon or write under No. 1086, % Calvinist-Contact, Box 312 Station B, Hamilton, Ont.

ROOM AND BOARD FOR GENTLEMAN

1151 Homewood Drive, Burlington, Ont. Phone NE 4-7610.

NETTE KOSTGANGER GEVRAAGD

B. D. Kamstra, 1148 Homewood Dr., Burlington, Ont. NE 4-1388.

HOLLAND MARSH, ONT.

Christian School will be in need of a

TEACHER

for the lower grades for the 1958-59 school term. Please send applications to Mr. C. A. Radder, R.R. # 2, Newmarket, Ont.

The Wyoming Christian School Board requires a

TEACHER

to begin Sept. 1958. Secr. Mrs. J. Quartel, Box 68, Wyoming, Ont.

Needed -

Springdale Christian School

ONE QUALIFIED TEACHER

for Grades 3, 4 and 5. Apply to Gerald J. Rhebergen, secr., R. R. 1, Kettleby, Ont.

The Jarvis Can. Chr. School needs a 4th

TEACHER

for 1958-'59 for its junior grades (3, 4 or 5, 6). Salary according to agreement. Please write to B. Prinzen, Secr., R.R. 4, Jarvis, Ont.

There was a
YOUNG LADY OF NIGER
Who went for a ride on a tiger.
They came back from the ride
With the lady inside
And a smile on the face of the tiger.

☆

Ongelooflijk?
Ja. Maar ongelukken komen voor.
Voor ongevallen verzekering, bel

WM. UBBENS INSURANCE
69 Duggan Avenue, Toronto 7
Kantoor EM 3-5318
Huis HU 8-2343

Een uit een serie mededelingen over de diensten der Ontario Regering

„Hulp aan 976 Gemeenten"

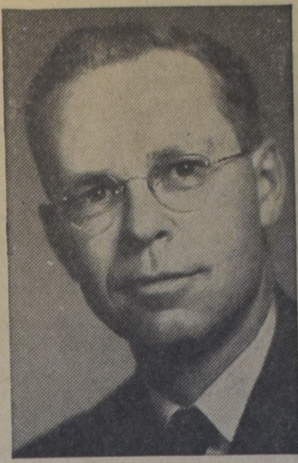

Het zal U verbazen te horen, dat er 976 gemeenten zijn in de Provincie Ontario, die samengesteld zijn uit "counties", gemeenten, verbeterde districten, steden en dorpen.

De burgers van iedere gemeente organiseren onderling om wetten in te voeren en plaatselijke aangelegenheden te regelen en tevens om zekere diensten te onderhouden zoals brandweer, politie-bescherming, watervoorziening, straten en scholen.

De enorme industriële uitbreiding in Ontario van de laatste 10 jaar vergde veel van alle takken der regering met inbegrip van de verschillende gemeenten.

De Ontario Regering heeft de problemen van de gemeenten beseft en verstrekt hen subsidies, die thans ongeveer $ 235.000.000 per jaar bedragen — een verhoging van ongeveer $ 43.000.000 over het vorige jaar.

Behalve deze directe financiële hulp strekt zich de hulp van de Ontario Regering ook nog uit op verschillende andere wijzen door middel van het Department of Municipal Affairs. Het personeel van het Department bestudeert regelmatig de werkzaamheden van de 976 gemeenten en is derhalve in staat de koers te bepalen, zodat de juiste actie op het juiste moment kan worden genomen.

Het is tevens in de gelegenheid behulpzaam te zijn in de verbetering van gemeentelijke comptabiliteit en boekhoudingsmethoden en assistentie te verlenen door middel van advies en daadwerkelijke hulp bij belastingsaanslag, kapitaalsbelegging en andere daarmede verbonden problemen.

Een van de meest vooruitziende functies in de hedendaagse snelle uitbreiding is het samenstellen van georganiseerde gemeenten of "Improvement Districts" door het Department ter plaatse of in de naaste omgeving van nieuwe ontwikkelingsgebieden van natuurlijke bronnen in Noordelijk Ontario. Op deze wijze kan de gemeenschap zich op een ordelijke wijze uitbreiden en spoedig de plaats innemen van een energieke en vooruitstrevende gemeente.

MINISTER

ONTARIO DEPARTMENT OF MUNICIPAL AFFAIRS

Hon. W. K. Warrender, Q.C., B.A., LL.B.
MINISTER

Hon. Leslie M. Frost, Q.C., LL.D., D.C.L.
PRIME MINISTER

"FOR THE SAKE OF LIBERTY"
An important question and a clear Answer
by Rev. G. VAN DOOREN.

Door verspreiding van dit geschrift wordt OUDERS EN SCHOOLBESTUREN een unieke gelegenheid geboden om in de taal van dit land een duidelijk antwoord te geven op de dagelijks gestelde vraag:

"Are Dutch Schools Necessary?"

Gedrukt op een handig formaat en op goed papier wordt deze publicatie beschikbaar gesteld tegen de volgende **uiterst lage prijzen:**

10	exemplaren	$ -.50
25	„	$ 1.15
50	„	$ 2.—
100	„	$ 3.—

Bestel nu bij:
CANADIAN REFORMED PUBLISHING HOUSE
Box 152, Smithville, Ontario

In a very prosperous farming district,

250 Acres

of the best of land, all workable. With two exceptional good brick homes. Modern conveniences. 4 barns. Price $ 30,000.—. About $ 10,000.— downpayment.

JOHN BOSVELD
REALTOR
40 Wellesley St., Goderich, Ont.
Phone 1108.

Te koop of ruilen tegen grotere farm

10 ACRES FARM

met grote barn. Adres S. Hoiting, Ingersoll R.R. 5, Ont.

WIJ HEBBEN VOORRADIG:
"Bijb. Geschiedenissen" - v. d. Hulst (grotere kinderen) **$ 5.50**
"Kleutervertelboek"
Anne de Vries, **$ 3.75**
Laag Geprijsd - Hoog Geprezen
WOUDSTRA'S BOOKHOUSE
9330 Jasper Avenue,
Edmonton, Alta. Phone 26598

Schoenmakerij te koop

in Rocky Mtn. House (Centraal) Alberta. Geen concurrentie, goede gelegenheid om uit te breiden. Chr. Ref. Church. Totale inventaris inbegrepen. Huur voor werkplaats (aan Main Street) 2 jr. in voren betaald. Prijs $ 3,500.00. Neemt contact op met

JOHN VANDENBRINK at
Bert Swift's Agencies,
Rocky Mtn. House, Alberta
Phone 52 (days) - 138 (nights).

MODERNE KIPPENFARM

40 Acres land, modern 4 slaapkamer huis. Grote barn, die volledig geïsoleerd is, ruimte biedende voor 25.000 broilers of 2500 legkippen. Prijs $ 21,500.—.

165 Acres Dairy Farm

Twee huizen, 2 barns, implement shed, chicken Coop., pig pen en nieuwe silo. 22 melkkoeien, 3 heifers, 8 kalveren, 75 kippen. Alle benodigde machinerieën. Melkcontract $ 550.— per maand. Prijs $ 45,000.—, $ 15,000.— down.

Wij hebben verschillende andere farms in diverse prijsklassen. Hebt U niet voldoende downpayment, raadpleeg ons in ieder geval. Wij zorgen in vele gevallen voor aanvullende financiering.

K. KRAAIJ - REALTOR
29½ KING ST., ST. CATHARINES
Tel. MU 2-9545. Na 6 uur p.m. WE 4-1813.

BARRIE - BRADFORD - AREA

Farms - Homes - Businesses

We have 35 farms to choose from. Prices range from $ 5,000.00 to $ 40,000.00

Phone or write **PIETER SCHOTANUS**
205 Bradford Street - Phone PA 8-9637
(35 years experience in real estate in Holland)

CLIFF. B. BROWN
REAL ESTATE BARRIE, ONT.

---

84 ACRE DAIRY FARM. Pracht bedrijf met mooi huis, grote barns, milking parlour, silo, 23 head of cattle. Geen machinerie. 4 can melkcontract. Prijs $ 25.000. Met machinerie $ 35.000. Melkgerei bij farm inbegrepen. Down $ 10.000 op farm met vee. Contact: Mr. John McCombs, Phone 27 r 28.

190 ACRE DAIRY FARM. Mooie farm met modern huis en zeer grote barns. Extra 3 kamer huis voor knecht. 41 stuks pure bred vee en 7 can melkcontract. Alle machinerie en nieuwe silo. Eigenaar moet verkopen. Vraagprijs $ 49.000 met $ 15.000 down.

200 ACRE FARM met prima huis en grote barn 50 x 150, slechts 20 jaar oud. 25 stuks vee, 6 zeugen met biggen en alle machinerie voor slechts $ 22.000. Down $ 11.000. Contact: Thijs Reitsma, Cayuga, R.R. 5, Phone 619 R 5.

Al deze farms in de buurt van Chr. Ref. en Ref. Churches.

MARTIN DEVOS - REAL ESTATE
DUNNVILLE, ONT. Phone 671, Res. 552

Wij hebben vele tevreden kopers en helpen U met financieren. Schrijf eens of kom eens kijken. De hele week zijn we beschikbaar behalve 's Zondags.

DAIRY FARM Smithville district. 120 acres good live soil, milk contract with over $ 8000 yearly income, 28 cows, 4 heifers, 2 hydraulic tractors, baler side rake, manure spreader, drill - chopper - all necessary machinery in excellent shape. 9 room brick house beside school. Very reasonable downpayment. Selling for health reason.

ALSO 100 ACRES good land with milkcontract, 8 room house with all city conveniences. Good big barn and machine shed. 30 pure bred cattle (including 20 excellent cows), new tractor, New Holland baler, elevator, side rake, chopper, etc., all necessary machinery No. 1 shape, and one owner over 20 years. Reasonable down and owner takes back mortgage for balance. Small monthly payments.

Also many other good dairy- grain-, poultry farms. Call

JOSEF RETHAZI - Real Estate Broker
Smithville - Phone 19 R 22 or 220

DRUKKERIJ
THE GUARDIAN PRESS
Drukwerk voor de handel
Edmonton, Alta.
10629 - 125 Street
Vraagt prijs

? MOVING ?

DICK VOSKAMP
Ook voor kisten van emigranten
1710 Jane Street — Toronto
Phone CH 4-3047